

みずき

2024
5
vol.383

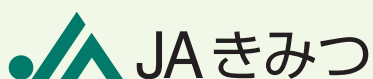

総代協議会連合会 Q & A・地区別総代協議会 Q & A
第 32 回通常総代会



耕そう、大地と地域の未来。



ふるさと散歩道

ほっこり和む なつかしの場所



佐貫城址

この城は「亀城」と呼ばれ、大手門跡には江戸時代に修築した石積みが残っています。本丸跡は標高が70mの台地で北端は人工的に削られて崖となり、残存する粒石群からみて望楼的な建造物や書院造りの住居が存在したとされます。佐貫城の築年代は諸説ありますが、真里谷武田氏が築き、その後、里見氏が受け継ぎ、拠点的な城郭として大規模な整備を行ったと考えられ、切岸の規模については里見系列の城郭では随一と言われています。

歩きやすいように整備されていますので、城址巡りを楽しんでみてはいかがでしょうか。



(場所) 富津市佐貫
 (アクセス) 電車: JR佐貫駅から徒歩15分
 車: 館山自動車道富津中央ICから
 国道127号線経由で約3km
 (お問合せ) 富津市観光協会
 ☎0439-80-1291

【資料提供: 富津市観光協会】

かずさの方言

おめいなんかも つかうかえ〜

著 藤倉 富二夫

きち……………きつい。きつい状態のこと。その状態が強ければ「きちー」と長音化し、更にその度合いが増せば「きっちー」と促音化する。

めのこし……………目残し・見残し。なすべき仕事を大まか終えた段階で振り返ってみたら、やり残した箇所(部分)がポツンと残っているような状態。視覚的には、農作業がその典型だろうが、その意味合いからすれば語源は「見残し」の方が妥当か。しかし、目には見えない「めのこし」も時にはある。

目次

- 2 我が家のアイドル・ふるさと散歩道・かずさの方言
- 3 みずき通信
- 4 総代協議会連合会Q&A
地区別総代協議会Q&A
- 6 第32回通常総代会
- 9 JAの自動車共済
- 10 ミセスの色
- 11 これ食べたい・おいしく食べて美しく
- 12 家庭菜園・みずきの写真館・今月の風流人
- 13 謎解きクロスワード
- 14 Information
- 16 きらめく元気人

ひな人形で華やかに



3月3日 峰上ふれあい市場



我が家の アイドル

君津市
南子安

佐藤 伸吾さん・志麻さん
 桜都(おと)ちゃん (3歳)
 宇琉(うる)ちゃん (3ヵ月)

桜都は5月生まれ。周りの人に恵まれ、桜のように可愛く綺麗な人に育ててほしいと思い名付けました。アンパンマンに夢中で歌って踊ったり、絵を描いたり「あ〜んぱ〜んち」とポーズを真似したりして遊んでいます。昨年、JA共済「交通安全キャラバン」でアンパンマンに会えた時は大興奮でした。ママやおばあちゃんが台所に立つ姿を見て料理に興味を持ち、野菜を洗うお手伝いをしてくれます。

宇琉は身体が少し小さく生まれたので、その分、宇宙のように広い心を持った優しい人になってほしいと思い名付けました。

2人とも健康に育ち、自分で選んだ道を決して諦めることなく真っ直ぐに突き進んでほしいです。

4月2日 サヤインゲン生育状況を確認



小櫃園芸部会洋菜部は、4月中旬から出荷が始まるサヤインゲン「グリーンタッキー」のほ場巡回を行いました。鈴木正夫部会長、君津農業事務所、JA担当者らが、部員のほ場4カ所を回りました。

訪れたほ場では部員が現状について説明。今後の管理などについて、JAや農業事務所の職員と意見を交わしました。本格出荷を前に規格を確認するため出荷査定会を開く予定です。

Mizuki Communication

みずき通信

身近な話題などありましたらご連絡ください。
総務部組織対策課 ☎ 0439 (70) 1831



3月10日 味楽園さだもと店 12周年記念感謝祭

味楽園さだもと店は12周年記念感謝祭を開きました。開店前に、江澤武夫組合長は、加工品出荷者と、2023年の新規出荷者で年間販売点数の多かった生産者を表彰しました。会場では、君津市産コシヒカリの一升マスすくいどりや卵、富津市産サツマイモ、加工品の対面販売など多くの来店者で賑わいました。2000円以上お買い上げの来店者には、生産者が協賛した農産物や加工品を進呈し日頃のご愛顧に感謝しました。

江澤組合長は「12周年を迎え、地域に愛される直売所に成長した。消費者に来店いただくと、農家の所得向上につながる。今後も、15年、20年と元気な直売所づくりに努めていきたい」とあいさつしました。

- 受賞者は次の通り(敬称略)
- 加工品優良表彰=(有)山田食品
 - 新人優良表彰=丸山幸春

3月2日 シイタケ植菌体験好評



椎茸部会は味楽園さだもと店で、原木シイタケの植菌体験を行い、同部会の重田和助部会長をはじめ部会員4人が、20組の体験を指導しました。

部会員からドリルの使い方を教わった体験者は、約90cmの原木に位置を確認しながら20個程度の穴をあけ、種駒を打ち込みました。

君津市内から来場した夫婦は「一昨年体験した原木からシイタケが出て来て、とても美味しかった。ほだ木を増やそうと参加した」と話しました。同店で行う植菌体験は今年で9年目。店内告知やSNSで事前に体験希望者を募り、2時間程で終了する盛況ぶりでした。

4月2日 富津経済センター・大佐和支店で防災訓練



(株)大成防災と富津市消防本部の協力のもと防災訓練を行いました。有事に備えて職員の役割分担や避難経路を確認し、組合員・利用者の皆さまに安心して利用していただける事業所づくりに努めてまいります。

直売所イベント 5月

営業時間

味楽園おびつ店 9:00~17:30
味楽園さだもと店・ゆりの里 9:30~18:00

味楽園おびつ店
☎0439 (35) 3144



19日(日) ミニイベント プリンスメロンPR※
26日(日) ミニイベント

facebookも更新してます!



※毎月第2水曜日は店舗休業日となります。(8月を除く)
5月8日・6月12日

味楽園さだもと店
☎0439 (52) 8311



4日(土)~5日(日)
ミニイベント ゴールデンウイーク
18日(土) ミニイベント プリンスメロンPR※

袖ヶ浦市 農産物直売所 ゆりの里

☎0438 (60) 2550
9日(木) クレープの日
25日(土) 新茶まつり



※プリンスメロンPRは生育状況により変更になる可能性があります。その場合は、店頭・SNSでお知らせいたします。



袖ヶ浦・平川地区

Q 直売所事業について。3店舗の中で、ゆりの里の令和5年度収益が上がっていますが、何か特別な取り組みがあったのでしょうか。

A ゆりの里は順調に収益、販売高が伸びています。基本的に味楽園おびつ店・さだもと店も同じ取り組みをしています。特にゆりの里は、職員がこ



小糸・清和地区

まめに、生産者に連絡を取って、午後からの品物集めなどに取り組んでいるため品揃えが豊富です。また、袖ヶ浦公園の利用者や市原市から来店される方々がかなりいると認識しています。それを見習って、おびつ店・さだもと店も今後取り組みさせていただきます。

地区別総代協議会 Q & A

第32回通常総代会に先立ち、3月13日に袖ヶ浦・平川地区、小糸・清和地区、14日に君津地区、富津・大佐和・天羽地区、15日に上総地区、小櫃地区の6会場で「地区別総代協議会」を開きました。主なご意見を紹介します。

3/8 総代協議会連合会 Q & A



総代協議会連合会(各地区総代協議会会長・副会長)は、地区別総代協議会を前に、ハミルトンホテル上総で会議を開きました。主なご意見を紹介します。

Q 定款の一部変更について。「農業協同組合連合会が行う農業の経営に対して同意すること」とありますが、どういうケースで同意されるのですか。

A 主に、全農が農業経営(所有する研修施設などを使用した営農指導を含む)に参入する場合は、関係するJAの総会決議が必要でしたが、昨年「農業経営基盤強化促進法等の一部を改正する法律」の法改正があり、今後はJAでの総会決議が不要となるものです。

Q 外部出資で信用基金協会へ増資がありますが、どのような内容でしょうか。また、組織強化費ですが昨年比べて300万円ほど増額になっています。概要を教えてください。

A 千葉県農業信用基金協会の増資は、基金協会保証の案件で、代位弁済後、求償権の償却が行われた翌年に増資を行うこととなっており、その案件に際しての増資になります。組織強化費は、総代会資料31ページに記載されている組合員組織の活動を助成するものです。ここ数年はコロナ禍の影響が大きくありましたが、令和5年5月から5類に移行され、視察研修や研修会などが多くなったことが主要因になります。

Q 地域ふれあい活動の実施4支店とありますが、活動内容は決まっていますか。

A 正組合員の減少が続く中、地域の方々にJAを知ってもらい、接点を広げ、交流を深める活動を現在、旧峰上支店で実施しています。今後、その活動を周南、平川、大佐和、天羽の4支店で行うものです。地域の特性に応じて取り組みものになりますので、総代協議会連合会の皆様にもご意見をいただき、地域に合った活動を実施していきたいと考えております。

Q 味楽囲おびつ店の収益が、年々減っている。今後、どのように考えていますか。

A 開店した当初は、かなりの売上がありましたが、目まぐるしい環境の変化で、減少しています。立て直しを図るべく、直売所の運営委員会で検討・協議してまいります。

また、客層が地元よりも、観光帰りの来場者が多いという認識です。新鮮な野菜は、必ず揃えておかなければならないですが、それ



上総地区

に加えて、道の駅などに負けないよう、例えばお土産物、イベント時には近隣の名門店の商品を取り揃えるなどの対策を講じております。また、昨年アンケートを実施したので、集計結果をもとに取り組みでいきたいと思っております。

Q 農機ドクターカーの運用を開始したという案内がありました。どのようなサービスなのか教えてください。

A 例えば、平川・天羽地区などの田んぼ中で、農機が止まってしまった、作業中に不具合が生じた場合、このドクターカーには、コンプレッサーなどひと通りの修理機具を搭載していますので、現地に向かい、その場で修理できるものに対応し、どうしても修理できないものは、引き上げるような運用をし

ています。現地で18件の修理を対応した月もありました。

Q 介護事業について。あまり利益が出ていない。需要はいつぱいあるようですが、令和4年・5年度と利益が出ないような状況になっているのは、なぜでしょうか。

A 令和3年度まで収益は上がり、令和4年・5年度はマイナスになっています。令和3年度はケアマネージャーが4人いましたが1人退職し、現行3人で居宅事業を展開しています。ケアマネージャーは、取り扱える介護利用者人数の上限が決まっており、1人減ると利用者40人ほど一気に減ってしまいます。4人いれば160人取り扱えるところが、1人減ってしま

うと120人しか取り扱えない状態が2年間続い

ています。何も手配していかないわけではなく、求人をかけていますが、他の介護事業所でも不足している状態です。引き合いが強く、求人を出していても応募がない状況です。JA内部で、各種支援をして人材育成に取り組んでいます。需要があるので、今後4名体制、または、それ以上増やして対応していきたいと思っております。

Q 金融部門について。今、市中銀行は無通帳をすすめています。ネットバンクや無通帳への対応について、進捗状況を教えてください。

A 現在JAでも、通帳レスを取り扱っています。JAバンクアプリを登録いただき、そこから通帳レスで通帳媒体をなくしてスマホやタブレットで残高や通帳明細の表示ができます。質問とは異なる

りませんが、他銀行なども定期金証書をなくして、通帳式に入れ換えをしています。現在、検討中ですが、将来、定期金証書を廃止させていただいて、全部の定期貯金を通帳にまとめさせていただく方向で協議中です。



富津・大佐和・天羽地区



第32回通常総代会



あいさつをする
江澤 武夫 組合長



議長をつとめた
袖ヶ浦地区総代協議会会長
高橋 和雄 様

第32回通常総代会提出議案

- 第1号議案 定款の一部変更について
- 第2号議案 定款附属書総代選挙規程の一部変更について
- 第3号議案 令和5年度事業報告及び剰余金処分案承認について
- 第4号議案 令和6年度事業計画設定について
- 第5号議案 令和6年度における理事及び監事の報酬について

附帯決議
報告事項



JAきみつは3月27日、君津市民文化ホールで「第32回通常総代会」を開きました。当日は、君津市特産の花きカラーやミモザなどで、会場入り口や舞台などを美しく飾り付けました。中野勝博総務部次長が司会をつとめ、開会にあたり全員で『JA綱領』を唱和しました。総代総数550人のうち、本人出席160人、代理人出席3人、議決権行使書による出席210人と宣言し、合計373人の総代により審議されました。

佐久間宏行常務による開会宣言に続き、江澤武夫組合長があいさつをしました。

来賓を代表して富津市長 高橋恭市様、袖ヶ浦市議会議長 榎本雅司様、千葉県君津農業事務所所長 荒井仁様、JA千葉中央会農業対策部次長 鎗田徳和様からご祝辞をいただきました（他の出席者は次ページのとおり）。

議長に袖ヶ浦地区総代協議会会長の高橋和雄様が就任され、終始スムーズな議事進行を行い、上程されたすべての議案が可決承認されました。

第32回通常総代会
地域に愛される元気なJAを目指して
 — 持続可能な農業・地域・事業・経営基盤の実現 —



JA綱領の唱和



挙手による採決を行いました



資料に目をやる総代のみなさん



特産花きで会場を飾りました

ご祝辞をいただいたご来賓のみなさま



富津市長
高橋 恭市 様



袖ヶ浦市議会議長
榎本 雅司 様



千葉県君津農業事務所
所長
荒井 仁 様



JA千葉中央会
農業対策部 次長
鎗田 徳和 様

ご出席いただいた来賓のみなさま(敬称略)

役職名	氏名
富津市長	高橋 恭市
袖ヶ浦市副市長	花澤 一男
君津市副市長	荒井 淳一
富津市議会議長	石井 志郎
袖ヶ浦市議会議長	榎本 雅司
君津市議会議長	小倉 靖幸
千葉県君津農業事務所 所長	荒井 仁
富津市農業委員会 会長	平野 弁一
袖ヶ浦市農業委員会 会長	注連野千佳代
君津市農業委員会 会長	鮎川 正幸
千葉県森林組合 南部支所長	相川 正和
JA千葉中央会 農業対策部 次長	鎗田 徳和
農林中央金庫千葉支店 副支店長	櫻井 秀明
JA全農ちば 米穀部 部長	齋藤 宏紹
JA共済連千葉 推進部第一推進室 室長	吉村 康隆
JA千葉厚生連 事業部長	蔵本 茂樹

お忙しい中ご出席いただきありがとうございました。

さらに、人身傷害保障を付加すると...

自損事故特則では賄えない治療関係費や休業損害等についても、保障いたします。

治療関係費



休業による損害



精神的損害



ご契約例と共済掛金 (2023年1月現在)

- 対人賠償:無制限
- 対物賠償:無制限
- 対物超過修理費用保障:有
- 6等級
- 自動継続特約:有
- 人身傷害保障:有
- 被共済者限定:有
- 共済金額3,000万円

共済掛金 (一時払い)

12,060円

※共済契約期間 12ヵ月

または、季節農業用自動車保障特約を付加すると...

トラクター(主契約)+特定の農機具を所有・借用の台数に関係なく、まとめて保障いたします。

自動車共済 (主契約)



トラクター など



季節農業用自動車保障特約

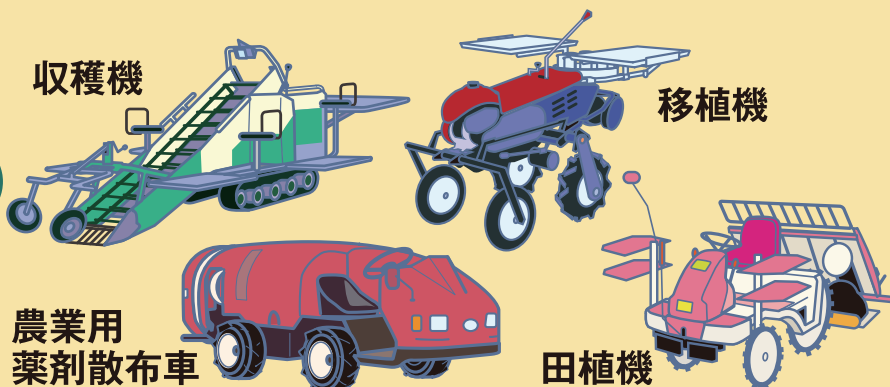

※保障の対象となるのは、所定の植付機、収穫機、農業用薬剤散布車に限ります。

ご契約例と共済掛金 (2023年1月現在)

- 対人賠償:無制限
- 対物賠償:無制限
- 対物超過修理費用保障:有
- 6等級
- 自動継続特約:有
- 季節農業用自動車保障特約:有

共済掛金 (一時払い)

8,150円

※共済契約期間 12ヵ月

お問い合わせはお近くの支店まで！

この資料は概要を示したものです。ご検討の際は「重要事項説明書(契約概要)」を、ご契約にあたっては「重要事項説明書(注意喚起情報)」「ご契約のしおり・約款」を必ずご覧ください。

JA共済
【23129990058】

JAの自動車共済

農耕作業用小型特殊自動車
を運転中の事故。
以下のケースのように意外とあるんです。



農耕作業用小型特殊自動車は自賠責共済(保険)に加入することができません。
自動車事故により他人を死傷させた場合や、他人の財物に損害を与えた場合は、
高額の損害賠償責任を負うことになる恐れがあります。

JAの自動車共済にご加入いただくと…

ご契約例と
共済掛金
(2023年1月現在)

○対人賠償:無制限
○6等級

○対物賠償:無制限
○自動継続特約:有

○対物超過修理費用保障:有

共済掛金
(一時払い)

4,270円

※共済契約期間 12ヵ月

万が一自損(単独)事故が起こってしまい、死傷された場合には、

◎死亡共済金：1,500万円

◎後遺障害共済金：自損事故特則の支払額

◎介護費用共済金：200万円

◎治療共済金：入院日数×6,000円 通院日数×4,000円

等の共済金をお支払いいたします。

3/6

第17回通常総会

健康でより豊かなくらしと地域づくりを実現へ

ミセスの
Color

女性部の活動を紹介します

女性部は、君津市生涯学習交流センターで「第17回通常総会」を開きました。会場は、君津市小糸地区の生産者から提供された地域特産花き「カラー」をはじめ、ミモザ・アネモネで彩りました。部員136人が出席し、提案された5議案すべてを可決承認されました。

また、富津支部の小川宏美理事が退任し、同支部の馬場由美子さんが選任されました。

最後に、生産者から提供された「カラー」を配布し総会の開催をお祝いしました。同部は、健康でより豊かなくらしと地域づくりを実現するため、仲間を増やし組織の充実と活性化を図り、新小学1年生に贈るふくろうのお守りづくり活動も継続していきます。



あいさつをする
長谷川はる子部長
(小糸支部)



議長をつとめた
鳥海美知子さん
(小櫃支部)



役員らは能登半島地震の募金を呼びかけました。



総会終了後、築野食品工業(株)栄養士の大塚尚子氏を講師に迎え「からだが喜ぶこめ油」と題し、こめ油の活用方法を講演。部員らはメモを取りながら熱心に耳を傾け質問をしていました。



会場を特産花きで彩りました。



3/14

袖ヶ浦市園芸組合婦人部
親睦研修

袖ヶ浦市園芸組合婦人部は親睦研修を開き、部員19人と事務局が参加しました。東京・築地場外市場を散策後、明治座で「福田こうへい特別公演」を鑑賞しました。2020年以来4年ぶりの開催となった研修に部員らは親睦を深めました。



3/12

JA千葉女性部協議会
通常総会

JA千葉女性部協議会は、千葉市の京成ホテルミラマーレで「第73回通常総会」を開き、女性部から5人が参加しました。

総会終了後に活動体験発表を行い、当JAの代表として中川・富岡支部の若林利枝さんが「広かれ仲間の輪」と題し発表。優秀賞を受賞しました。



新タマネギのやわらかさと
甘みを生かして



新タマネギと牛肉の煮物

○材料(作りやすい分量)

新タマネギ	小2個(300g)	
牛赤身切り落とし	200g	
マイタケ	2パック(200g)	
ショウガ(千切り)	2かけ分	
A	しょうゆ	大さじ3
	酒	大さじ3
	砂糖	大さじ2と½
	赤トウガラシ	1~2本

○作り方

1. タマネギは縦半分にして横に1cm幅に切る。マイタケは食べやすい大きさにほぐす。
2. 鍋にAを入れ、強めの中火で温め、牛肉を入れてほぐし、火が通ったら肉を取り出す。
3. 2の鍋に水1/2カップを加える。煮たったら1とショウガを入れてふたをし、3分ほど煮る。
4. 上下を返してかるく煮たら、牛肉を戻してひと煮する。

memo

- 温泉卵を添えたり、溶き卵でとじてご飯にのせてもおいしい。

おいしく食べて美しく

食べ物で新生活のストレス対策

栄養士 吉田理江

新しい環境と生活リズムが変化してストレスを感じやすい時期になりました。新生活のストレス対策にお薦めの栄養素を三つご紹介します。

■ ビタミンC

野菜、果物に含まれるビタミンCは、抗ストレスホルモンの合成に欠かせない栄養素です。ストレスを感じると、体内で抗ストレスホルモンが分泌され、ビタミンCが多く消費されます。ビタミンCは、コラーゲンを合成するのに欠かせない栄養素です。ストレス対策だけではなく、美肌づくりにも役立ちます。過剰に取っても余剰分は尿と一緒に排出されるため、毎食取るのが好ましいです。食後のデザートに果物を取り入れると良いでしょう。

■ マグネシウム

バナナ、ヒジキ、ナッツなどに含まれるマグネシウムには、神経の興奮を抑える働きがあ

るため、ストレス対策には欠かせない栄養素です。時間がないときの朝食やおやつにはバナナを食べると良いでしょう。ヒジキのふりかけをご飯にかけると手軽にマグネシウムが取れます。

■ タンパク質

肉、魚、卵、乳製品、大豆製品などのタンパク質に含まれるアミノ酸の一種トリプトファンは、幸せホルモンと呼ばれる神経伝達物質のセロトニンの原料となります。このセロトニンが不足すると精神のバランスが崩れ、ストレスを感じやすくなるため、毎食タンパク質を取ると良いでしょう。トリプトファンは体内で作り出すことができません。食べないダイエットをするとトリプトファンを摂取できないため、そのようなダイエットは控えましょう。

朝、時間がない方は、ヨーグルト、牛乳などを朝ご飯に取り入れるのもお勧めです。

しっかり食べてストレスに負けない体づくりをしたいですね。





キュウリ 追肥・水やりで長期収穫

園芸研究家 成松次郎

キュウリは食感と新鮮さが本命。家庭菜園なら実が少し小さくても大きくなくても楽しめます。生育適温は日中22〜28度、夜間17、18度です。根は浅く張るため乾燥に弱いので、水持ちが良く、有機物の多い畑が適します。

い接ぎ木苗を選びましょう。「畑の準備」植え付け2週間前までに1平方m当たり苦土石灰200gをまき、土と混ぜておきます。次に、1週間前に化成肥料(NPK各成分10%)200g、堆肥2、3kgを予定した畝幅に散布し、よく耕しておきます(図2)。土壌水分が適度のときにマルチを張り、地温を上げておきます。

「品種」VR夏すずみ(タキイ種苗)はうどんこ病やべと病耐病性で、ウイルス病にも強い品種。「よしなり」(サカタのタネ)は、暑さ寒さに強く安定して長期間収穫でき、うどんこ病やべと病に強いです。

「植え付け」中間地では遅霜の心配がない5月上旬から中旬、トンネル栽培の場合は4月中旬から下旬ごろが植え付け時期です。栽植方法は、2条植えでは畝幅120cm程度、条間80〜90cm、株間60〜70cmにします(図3)。「誘引・摘心」植え付け時は仮支柱を立て、ひもで緩く縛ります。次に、つるが伸びだす前に支柱を用意し、合掌式に支柱を組みます。そして、支柱にキュウリネットを張り、つるをネットに誘引します(図4)。親づる(主枝)の下から5、6葉までの子づると雌花は、全て早めに摘み取ります。その後の子づる、孫づるは2葉を残して摘心し、親づるは支柱の

高さで摘心します(図5)。「摘葉・摘果」黄化した下葉や病気の葉は随時摘葉し、曲がり果などの変形果は小さいうちに摘果して、株の負担を軽くします。

「追肥・水やり」肥切れさせないように、収穫終了前まで2週間ごとに追肥を続けます。1回目は果実が取れる頃に株の周りに施し、軽く土と混合します。2回目以降は1平方m当たり化成肥料30g程度を畝の肩に浅く溝を作って施し、薄く土をかけます。キュウリは特に水分が必要で、畑が乾いていたら必ず水やりをします。「病害虫防除」べと病やうどんこ病は、登録農薬で防除します。アブラムシは、粘着くん液剤などを散布します。「収穫」長さ21、22cm、重さ100〜120gぐらいが収穫適期ですが、小さくてもモロキュウとして楽しめます。最盛期は朝夕2回の収穫を心がけ、また草勢が弱ったときには若取りして株の負担を減らし回復を早めましょう。

「育苗」1)発芽したら30度以上にならないように換気し、本葉1本の頃に間引いて1本立ちにし、本葉4、5枚まで育苗します。加温育苗しないときは、5月上旬から中旬ごろが種まき時期です。購入苗はつる割れ病に強

い接ぎ木苗を選びましょう。「畑の準備」植え付け2週間前までに1平方m当たり苦土石灰200gをまき、土と混ぜておきます。次に、1週間前に化成肥料(NPK各成分10%)200g、堆肥2、3kgを予定した畝幅に散布し、よく耕しておきます(図2)。土壌水分が適度のときにマルチを張り、地温を上げておきます。

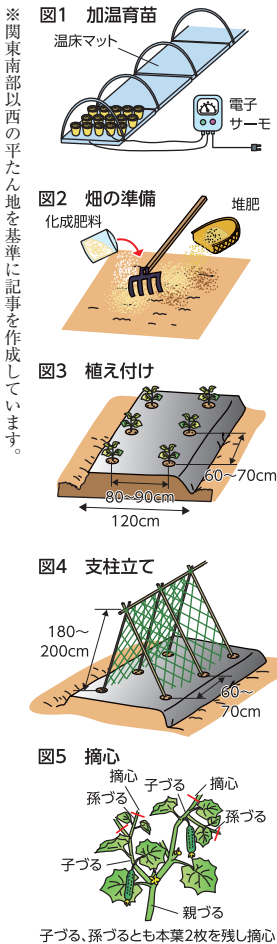

栽培カレンダー (キュウリ)

	3	4	5	6	7	8	9	10
冷涼地		●	▲	○	■	■	■	■
中間地		●	▲	○	■	■	■	■
暖地		●	▲	○	■	■	■	■

●種まき ●●苗作り ▲植え付け ○トンネル ■生育 ■■収穫

みずきの写真館



総重量22kgデカ大根4兄妹
在原ます子さん(富津市豊岡)

今月の風流人

ふうりゅうびと

俳句

五月晴れ鯉も清らか小糸川
花びらの遠まわりして落ちにけり
厳寒に心残しつつ散し君
風強し散歩途中でふきのとう
青杭の芝青みたり青い空
ランドセル小さな背なかほこらしく
肩寄せて紅梅越しに富士望む
春眠やまた若き日の夢を見る

田島 博海
道譯みどり
佐久間秀夫
佐久間文子
本吉 孝雄
玉村 美代
鈴木 毅
小田 慶喜

作品は毎月1日までに○月号と記入して楷書で漢字にはふりがなをお願いします。尚、誌面の都合上掲載できない場合がありますのでご了承ください。



謎解き

直売所のお買い物券が
抽選で当たる

クロスワード

二重マスの文字をA～Eの順に
並べてできる言葉は何でしょうか？

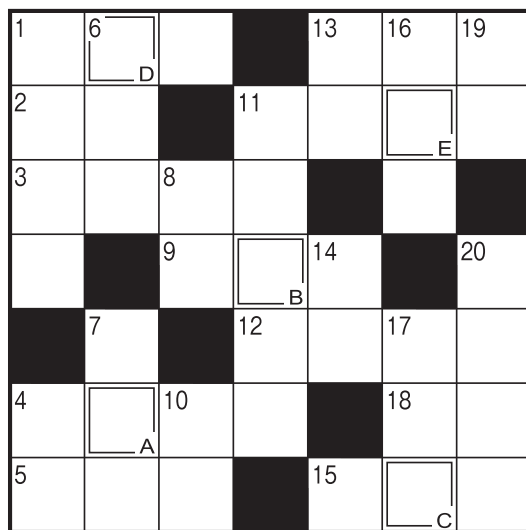

3月号の
答え

ウシオジル



応募総数

168 通

正解者数

168 通

当選おめでとうございます。(敬称略)

- | | |
|--------------|--------------|
| 千原 華子 (君津市) | 田丸みどり (君津市) |
| 佐藤 房恵 (君津市) | 三澤 奏名 (君津市) |
| 井手 昭子 (富津市) | 鈴木 柚希 (富津市) |
| 椎熊 悦子 (富津市) | 原 敏孝 (袖ヶ浦市) |
| 米本 好子 (袖ヶ浦市) | 鶴岡 和子 (袖ヶ浦市) |

★応募方法

正解の方の中から抽選で10名様に直売所「味楽園さだもと店」・「味楽園おびつ店」・「ゆりの里」どこでも使えるお買い物券をプレゼントします。

締切は5/31(金)

LINE公式アカウントから

応募ができる
ようになりま
した!



- ① 答え
- ② 住所 (郵便番号)
- ③ 氏名
- ④ 年齢
- ⑤ 電話番号
- ⑥ みずきの感想
・近況・ふだん考えていること

292-1147

君津市塚原185
JAきみつ
総務部組織対策課係

タテのカギ

- 1 アルバイトの——試験を受けた
- 4 黄色に黒いしま模様がある猛獣
- 6 ーの良い日にお越しください
- 7 ケシ科の花、特にヒナゲシのこと
- 8 味を感じ取ります
- 10 沖縄では5月中旬に——入りすることが多いですね
- 11 ゴールデンウィークのホテルは、——客で混雑しそう
- 13 魚偏に占と書く魚
- 14 凸という字の音読みは
- 16 早く実る稲は早稲(わせ)、遅いものは
- 17 ポケットの中でチャリチャリと鳴ることも
- 19 相撲の取組を数えるときに使う言葉
- 20 衣服のしわをのばします

ヨコのカギ

- 1 陰暦の5月のこと
- 2 棋聖、天元、本因坊といえば
- 3 ワインやウイスキーはこれ
- 4 話題となるような出来事
- 5 ギョーザのたれに入れる辛い調味料
- 9 指揮者が振るもの
- 11 家臣が仕えます
- 12 村下孝蔵のヒット曲。歌い出しの言葉は五月雨(さみだれ)です
- 13 目には——山ホトトギス初ガツオ(山口素堂)
- 15 遠くの親類より近くの——
- 18 1と-1の間点

短歌

川柳

- あの頃は5円で空びんりサイクル
子と孫と喜寿の夫婦と酒と菓子
カーナビよ見放す前に聞いてくれ
吹く風にごっんごっんと葱坊主
- 中国の皇嗣の学ぶ千字文
私も学べり五歳の時に
五月の夜恋を語るかゲロゲロと
豊作願ひ合唱する
- 君の背に声なき声を投げかける
始めませんか老春の恋
- 入学の校庭に咲く満開の
桜並木にほほえむ親子
- 年々に早まる飛散か花粉症
三月も続きせつなき日々よ
- 春迎へ家族そろつての里神楽
親にゆかんや幸なるよろこび
- 百四才童女のような顔をして
昔し昔しを語る叔母愛し
- 寒い中ひそかに咲いた紅白の
梅花の香りあまらずっぱくに
- 有無を言わず農機次々壊れゆく
老の葛藤カタログを手に
- 生活が一変するよう大地震
来ないことをひたすら祈りつつ
- 藤倉富二夫
三澤 義郎
石井 敏雄
小田 和子
横室 祥子
田島 博海
山口 睦子
三上 芳
宮川 智子
北岡恵美子
和田みつ子
小平 光子
豊蔵えみ子
鳥飼 歌子

小糸在来[®]愛好クラブの仲間になって 地域の特産品づくりを!

JAきみつ「小糸在来[®]愛好クラブ」に加入することで、種を入手することができます。販売を目的に、5a以上生産することが愛好クラブへの加入要件です。

小糸在来[®]愛好クラブの仲間になって、地域の特産品を育ててみませんか?

(小糸在来[®]はJAきみつの登録商標です)



小糸在来[®]
イメージキャラクター
「小糸妹嬢」

【JAきみつ小糸在来[®]愛好クラブ事務局】

経済部営農販売課 TEL 0439-32-2581
FAX 0439-32-4469

心の絆を大切に 心のこもったご葬儀で... ご葬儀は安心と信頼のJA 葬祭へ



JA葬儀式場
虹のホールおびつ
君津市戸崎字梶開2626-7
☎0439-35-3699

施設概要
式場...100席
会食室...72席
駐車場...120台



JA葬儀式場
虹のホールきみつ
君津市外箕輪4-31-8
☎0439-32-1983

施設概要
式場...70席
会食室...60席
駐車場...70台

事前相談・ホール見学
承ります

開催時間は10時~15時まで
虹のホールきみつ
第1・第2・第3・第4友引

24時間
受付



JA 葬祭のおもてなし、
ご遺族の思いをかたちにします
☎0120-031-983

JA 健康診断実施のお知らせ

JAでは、組合員及び家族・地域住民の健康で豊かな生活の実現を目指し、集団健診・事後対策活動を毎年実施しています。

今年度も、下記の日程で健康診断を実施いたしますので、家族そろっての受診をお待ちしております。



■健康診断日程

巡回人間ドック(午前のみ実施)

- 【袖ヶ浦地区】 7月 3日(水) 袖ヶ浦市農業センター
- 【富津地区】 9月24日(火) 富津市民会館
9月26日(木) 富津研修センター(西川180)
- 【君津地区】 10月 7日(月) 旧秋元小学校(西栗倉36)
10月 9日(水) 周南公民館
10月18日(金) 松丘コミュニティセンター
10月21日(月) 小櫃支店

集団健康診断(基本コース)

- 【袖ヶ浦地区】 7月 3日(水) PM袖ヶ浦市農業センター
7月 4日(木) AM袖ヶ浦市平岡公民館
- 【富津地区】 9月24日(火) PM富津市民会館
9月26日(木) AM富津研修センター(西川180)
9月26日(木) PM大佐和支店
- 【君津地区】 10月 9日(水) PM周南公民館
10月18日(金) PM松丘コミュニティセンター
10月21日(月) PM小櫃支店

JA健康診断に関するお問い合わせは
経済部生活課 ☎0439-32-2581

募集

空いている貸家・アパートご紹介ください。仲介いたします。お気軽にご相談ください。

法律相談 実施します

5月15日(水) 13:00~15:00 周西支店
5月22日(水) 10:00~12:00 袖ヶ浦支店

税務相談 随時お受けします

※法律・税務相談は事前予約が必要です。

貸家・アパートの資料請求、土地の売買、法律・税務相談などのお問い合わせは

JAきみつ不動産センター
君津市久保 1-4-1
☎0439-55-3201

千葉県知事(1)第17718号(一社)千葉県宅地建物取引業協会会員(公社)全国宅地建物取引業保証協会会員(公社)首都圏不動産公正取引協議会加盟店

貸家・アパート情報

一戸建て	富津市上飯野 2DK 家賃 31,000 円	敷金 2ヶ月 礼金 なし 共益費 なし 汲み取り
	君津市空師 2LDK 家賃 45,000 円	敷金 2ヶ月 礼金 なし 共益費 なし 小中学校近く
	君津市中野 2DK 家賃 52,000 円	敷金 2ヶ月 礼金 なし 共益費 なし イオンタウン君津近く
アパート	富津市大堀 2DK 家賃 42,000 円	敷金 2ヶ月 礼金 なし 共益費 なし 1F他3DK45,000円も有り

新車販売 一般修理 钣金修理

車検整備

さらに

新規入庫で

車検工賃

普通車 ¥10,000円引き

軽自動車 ¥5,000円引き

車のことなら
JAきみつの
自動車整備工場へ

4つの
無料サービス
●代車
●引取
●納車
●各種お見積り



君津自動車整備工場
(自動車統括センター)
☎0439-52-4941
富津自動車整備工場
☎0439-87-0306

4/1

2024年度 新採用職員入組式



2024年度新採用職員入組式を本店で行い、フレッシュな13人が仲間入りしました。江澤武夫組合長より歓迎と激励のあいさつのもと、一人ひとりに入組証書が手渡されました。また、新入職員を代表してオノミチ娃華樂さんが入組への期待や決意を答辞として述べました。入組した13人は、新人研修受講後に配属されます。組合員のみなさま、どうぞよろしくお願いたします。

職員の動き

令和6年3月31日付

氏名	所属	備考
飛澤 新一	共済部保全課 審査役 係	定年
鎌田 晴好	久留里支店 審査役 複合渉外係	//
榎本 政廣	天羽支店 審査役 複合渉外係	//
喜多見眞由美	久留里支店 調査役 金融共済係	//
下川 弘之	平川支店 調査役 融資係	//
緒形 明	金融部融資管理課 係(嘱託)	嘱託満了
田中 克憲	小櫃支店 複合渉外係(嘱託)	//
花澤 米司	平川経済センター 係(嘱託)	//
齊藤 吉彦	小櫃直売所 係(嘱託)	//

退職

令和6年4月1日付

氏名	所属	備考
芝崎 卓	小糸経済センター 係	
平野 妙	介護センター 係	臨時職員から正職員として採用
飛澤 新一	共済部保全課 係(嘱託)	
鎌田 晴好	久留里支店 複合渉外係(嘱託)	
喜多見眞由美	久留里支店 金融共済係(嘱託)	
下川 弘之	平川支店 融資係(嘱託)	
緒形 明	金融部融資管理課 係(臨時)	
田中 克憲	小櫃支店 複合渉外係(臨時)	
花澤 米司	平川経済センター 係(臨時)	
佐久間 かよ	富津自動車整備工場 係(臨時)	

採用

令和6年4月1日付

氏名	新任	旧任
小泉 学	小櫃経済センター 係	総務部総務課付
藤野 優	袖ヶ浦直売所 係	総務部総務課付

異動



4/1

令和6年永年勤続表彰

年数	氏名	所属
40年	若林 博之	経済部 部長
30年	石井 友和	久留里支店 支店長
	松田 雅則	小糸支店 支店長
	監物 功也	平川支店 支店長
	鈴木 俊彦	富津支店 支店長
	貝塚 慶太	小糸経済センター センター長
	星野久美子	総務部 人事課 係長
	阿津 理香	平川経済センター 係
石井 常夫	富津自動車整備工場 係	
20年	伊藤伸之助	共済部 普及企画課 課長
	荒井 真理	袖ヶ浦支店 複合渉外係長
	小川 智子	経済部 自動車・燃料課 係
	佐々木大輔	君津自動車整備工場 係

組合員のみなさまへ

令和5年度の出資配当金振込日のご案内

組合員のみなさまに「出資配当金のお支払のご案内」を郵送いたしましたので、ご確認ください。出資配当金の振込口座をご指定されていない場合は、出資配当金のお支払のご案内・ハンコ・ご本人を証明できる公的証明書(運転免許証、健康保険証など)をご持参のうえ、支店窓口へお申し出ください。
振込日：4月22日

- ▼ JAきみつ介護センター関連規程の一部変更について
- ▼ 令和6年度不良債権の処理方針並びに処理計画について
- ▼ 令和5年度期末監事監査報告書に対する回答書について
- ▼ 職員賃金規程の一部変更について
- ▼ 定年再雇用規程の一部変更について
- ▼ JAきみつ介護センター関連規程の一部変更について
- ▼ 行政庁に提出する業務報告書の承認について

第4回理事会(3月22日開催) 理事会報告

JAきみつの組合員

(令和6年2月29日現在)

組合員数…22,107人
正組合員…11,045人
准組合員…11,062人
組合員資格(出資金名義など)に変更があった場合は、お手続きが必要となります。

詳しくは最寄りの支店窓口にお問い合わせください。



へいあんざん
平安山 貴英さん 34歳

—袖ヶ浦市横田—

埼玉県出身。3児のパパ。4年間、木更津の農業法人で働き2024年3月に独立。それまで農業に携わったことがなかったという。前々職は、外国から製品を輸入してインターネットで販売する仕事をしていましたが、品質が安定せずクレームが続くことがあったそうだ。自分で「ものづくりがしたい」と農業に興味を持った。

「今年、自分の農業経営をしっかりと記録して、どれだけ収支があったかを公開できるようにしたい。今後、農業に参入する人の参考にしてもらいたい」と話す平安山貴英さんです。

20代は東京で働いていた平安山さん。農業に興味をもったのは、1番上のお子さんが小学校に入るタイミングだった。「農業をはじめたい」と奥さまに相談したところ、賛成してくれたという。それから就農先探しをスタート。群馬や長野、福島など候補地を探すなか、降雪が少なく冬も農業がしやすいこと、首都圏に近く販路が築きやすいことからこの地を選んだ。

農業法人で働き始めた時は1年で独立。今年、水稲を2.7ha、栽培の相性がよかったトウモロコシを1.1ha、栽培経験のあるレタス1ha、生産者が少なく需要があるパプリカを7a栽培する。販売は、JAをメインに直売所や飲食店でも販売している。周囲からは栽培面積が大きいかと心配されるが、1年目の今年は自分がどれだけできるかポーターラインを探りたいという。また、奥さまやパートナーの方に手伝ってもらおう予定だ。



相棒のトラクターと一緒に



地域でがんばる
 農業者や
 直売所出荷者を
 紹介します。

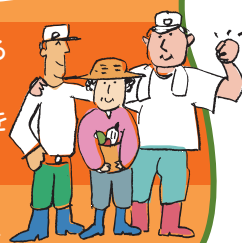

農業法人から独立して起業1年目
 同世代の農家を増やして地域農業を盛り上げたい

できるだろうと思っていたが、働いてすぐに農業の難しさを実感した。その後4年間、勤めながら技術や知識を習得。勤務時間外や休みの日には、自らも生産し、営農計画などを立てていった。

農業をはじめて、想像したよりも農業者の高齢化が進んでいること、耕作放棄地の多さに驚いたという。独立を視野に入れた時には、住宅や農地、農機や作業場、資金が必要で新規参入の難しさを痛感した。補助金の申請も事前に書類を準備しておかなければならず苦労したという。何のつてもない状態だったが、地域住民やJA職員など、周りの協力もあり、ひとつずつ解決していったという。

新生活を迎える皆さんを応援するために満開になった桜。暖かくなると開花が早まると思いきや、温暖化が進むと必要な冬の寒さが足りず遅れてしまうそうです。そう遠くない未来に満開の桜の下で田植えなんてことにならないよう、温暖化防止を心がけています。と思いながら桜の咲く前に、車の冷房デビューをしてしまいました。無理なく、出来るところからやりましょう！



桐ヶ谷



移動金融店舗 運行スケジュール

曜日	2024年 5月	午前 10:00 ~ 11:30	午後 13:00 ~ 14:30
火	7・14・28	旧清和支店 (君津市西粟倉 115)	自然休養村管理センター (君津市大岩 286)
水	1・8・15・29	旧富津支店 (富津市富津 1470)	
木	2・9・16・30	旧峰上支店 (富津市関尻 468)	関豊ふれあいシニア館 (富津市豊岡 1355-1)

※5/21~23 は車両メンテナンスのため、運休します。

※運行予定日が祝日の場合は休業となります。

※天候不良や車両整備で運行ができない場合や、災害などが発生し、被災地より派遣の要請があった場合は臨時休業となります。