「JAきみつ」がお届けするコミュニケーション情報誌

みずき

2026
12
vol.414



抽選引換券つき 農業まつり開催のお知らせ

3市へ　令和9年度農業施策に関する要望書を提出

JAきみつ

耕そう、大地と地域のみらい。



JAきみつ

まつり

12/5(土)

9:30～14:30

会場　イオンモール富津
(富津市青木 1-5-1)

演芸会場：１階アゼリアコート

農畜産物品評会会場：１階特設会場

米消費拡大

米すくいどり ※有料･先着順

農畜産物即売

旬の農畜産物を販売

ふれあいコーナー

射的･輪投げ･宝つり･輪投げ

ふれあい(健康･スポーツ)コーナー

お米の重さ当てクイズ･大豆の割りばし掴み
ペットボトルフリップなど
LINE公式アカウントお友達登録案内

購買品即売

販売(作業服･エーコープラーメン･お茶･お菓子)
相談(補聴器･シロアリ)
マッサージ機展示、倉庫･ガレージ･蓄電池
太陽光発電のPRなど

農機･自動車

農機具の展示･農機商品の販売
軽自動車･セニアカーの展示など

大抽選会



14：00 より抽選開始

**県内有名テーマパーク
ペアチケットや生活家電、
直売所お買物券など多数**

抽選会参加方法

以下の①～②のいずれかを当日 13：30 までに抽選会コーナーにお持ちいただくと抽選券と引き換えいたします。

① 本ページ右下の「抽選引換券」を切り取り、お持ちください。

② JA きみつ LINE 公式アカウントに登録後、12 月 3 日に配信する「農業まつり抽選引換」画面をご提示ください。

※抽選券の引き換えは①～②の 2 つお持ちいただいてもお 1 人様につき 1 枚の引き換えとなります。

※当選発表の際に会場に不在の場合は、無効となりますのでご了承ください。

内容は予告なく変更する場合がございます。予めご了承ください。会場付近は混雑が予想されます。駐車場の台数が限られていますので、公共交通機関の利用や乗り合わせでのご来場にご協力いただきますようお願い申しあげます。また、近隣の方のご迷惑となりますので、路上駐車及び周辺施設への無断駐車はご遠慮ください。

キリトリ線
農業まつり 2026
抽選引換券

目次

2 農業まつり開催のお知らせ
3 我が家のアイドル
4 みずき通信
7 10月16日は「国消国産」の日
8 ミセスの色・かずさの方言
9 営農かわら版
10 3市へ　令和9年度農業施策に関する要望書を提出
11 ジネンジョの秋がやってきた！
これ食べたい
12 みずきの写真館
今月の風流人
13 謎解きクロスワード
14 Information
16 JA共済アンパンマンこどもくらぶ
サツマイモ収穫体験

我が家のアイドル





高橋　玲凰（れお）くん　（4歳）
　　凰華（おうか）ちゃん　（2歳）

幼稚園に通っている玲凰は、最近まで運動会の練習を頑張っていました。今はマラソン大会に向けて、走る練習を楽しんでいます。電車が大好きで、内房線の電車を見に行くと、とても嬉しそうにしています。外遊びではボールを元気いっぱいに蹴って、ニコニコしながら走り回っています。

凰華はアンパンマンが大好きで、アンパンマンの映画を何度も楽しそうに見ています。お散歩も好きで、お兄ちゃんと一緒に外で遊ぶ時間が、お気に入りのひとときです。

これからも仲良く、のびのびと元気に育っていってほしいなと思います。

（お父さん…蓮さん・お母さん…彩乃さん）



農畜産物品評会

地元生産者の自慢の農畜産物品評会の出品物を販売いたします
出品物即売・一般展示　10:30～12:00
即売品引渡し　12:30～14:00

女性部

加工品販売（太巻き寿司・赤飯・芋ようかん・芋きんとん・炊き込みご飯・手作り味噌）
バザー・カラーの販売など

相談コーナー

金融・ローン・共済・介護

演芸コーナー

吹奏楽・ダンスなど
※出演団体・タイムスケジュールはホームページ、SNSをご確認ください。

紅白餅配布

開会式・抽選会終了後
※先着順。定員になり次第、終了となります。



みずき通信

10/17 ゆりの里19周年記念感謝祭



袖ケ浦市農畜産物直売所ゆりの里は「19周年記念感謝祭」を開き、粕谷智浩市長や江澤武夫組合長らが来場者を出迎えました。

開店前に、豊富な出荷物の提供や対面販売でファンを獲得した功労者、精力的に出荷している生産者を表彰しました。

また、生産者による対面販売の商品や新米コシヒカリ一升マスすくりどりなどを求める来場者で賑わいました。

受賞者は次の通り（敬称略）

<功労賞> 児玉　将
　　本橋　勉
<元気な生産者賞> 森　繁子

10/8 イチジク生産拡大へ



ＪＡは、周南支店でイチジク栽培講習会を開き、栽培希望者37人が参加しました。これは、市場からの需要が高く、軽量で、小面積から栽培が可能なイチジクの生産を管内で広めようと開いたもの。当日は、君津農業事務所が栽培管理について、ＪＡ全農ちばが病害虫防除について、ＪＡが販売方法などについて説明しました。今後は、剪定講習や先輩農家のほ場見学を行い、生産から販売まで支援していく予定です。

10/26 「JAきみつ米」食味コンクール 表彰式



令和8年産「JAきみつ米」食味コンクールの表彰式を本店で行いました。これは、JA管内各地で栽培されたお米の品質やおいしさを追求するために開催しているもので、今回で11回目。JA管内で栽培されたコシヒカリ・ふさおとめ・ふさこがね・粒すけ・にじのきらめきの計49点が出品され、食味値と整粒歩合を機械で判定しました。

受賞者は次の通り（敬称略）

〈コシヒカリの部〉最優秀賞　三平　文秋（君津市）
　　優秀賞　熊澤栄治郎（富津市）
　　優良賞　関　大地（袖ケ浦市）
〈ふさおとめの部〉最優秀賞　有原　努（袖ケ浦市）
〈ふさこがねの部〉最優秀賞　関　大地（袖ケ浦市）
〈粒すけの部〉最優秀賞　勝　美雄（君津市）
〈にじのきらめきの部〉最優秀賞　露﨑　修央（袖ケ浦市）

10/13 君津市立小糸小学校で稲刈りしたコシヒカリを君津市学校給食に寄贈

10月6日、君津市認定農業者協議会と君津稲作部会などは、小糸小学校5年生53人を対象に、稲刈りを指導しました。





上記のお米440キロを学校給食へ贈るため、君津市役所で「学校給食用の新米贈呈式」を行いました。同協議会は、君津市で収穫した新米を市内の小・中学校の給食で食べてもらうことで、農業や食に関心を持ってもらいたいと贈呈しているもので、今年で24回目。一緒に米づくりを体験した小糸小学校5年生の鈴木陵介さん、吉田百花さんが教育委員会の粕谷哲也教育長に目録を手渡し、体験について元気よく発表しました。

10/27 サヤインゲン査定会



小櫃園芸部会洋菜部は、旧小櫃支店で抑制サヤインゲンの査定会を開き、部会員、ＪＡ全農ちば、君津農業事務所、ＪＡ職員ら23人が参加しました。

本格的な出荷を前に現品を査定しながら長さや太さなどの出荷規格や選果基準を市場関係者らと確認しました。サヤインゲンは11月下旬まで千葉や東京の市場に出荷します。

10/24 イオンモール富津で収穫体験



富津支店ふれあい活動運営委員会は、イオンモール富津で「実りの秋ふれあい収穫祭」を開きました。小糸在来®エダマメの鞘もぎ体験や疑似いもほり体験、富津市産の新米コシヒカリすくいどりのほか、直売所から地場産野菜の販売も行い、多くの来場者で賑わいました。

“専門家による”ＪＡきみつ資産運用セミナー

アクティブファンドの魅力とこどもＮＩＳＡ

講師：佐藤　嘉伸氏
（三菱 UFJ アセットマネジメント株式会社）

12月12日(土) 10：00 ～ 11：45
9：45　開場

会　場：JA きみつ大佐和支店2階会議室
富津市岩瀬 157-1
参加費：無料
定　員：30 名

事前予約制となります。
お申込み・お問い合わせはお近くの支店まで

10/27 ショウガとサトイモの出荷目合わせ



ショウガとサトイモの収穫を前に、ほ場巡回と目合わせ会を行いました。当日は実需者や君津農業事務所、JAの職員らが今後の管理や出荷についての説明を行い、生産者と意見も交わしました。

10/1 サツマイモ収穫前の状況を確認



農業振興課は、収穫を迎えるサツマイモ「紅はるか」「ベニアズマ」「あまはずき」の生育状況を確認するため、生産者３人のほ場を巡回しました。これは、第七次農業・地域振興計画の「マーケットインに基づく園芸品目販売体制の強化」の取り組みで、収穫したサツマイモは直売所や、ＪＡ経由で市場などに出荷します。

サツマイモ収穫楽しいな♪





10/16 八重原幼稚園



10/30 暁星君津幼稚園

みずき通信

10/17・18 味楽囲で小糸在来®エダマメを販売



味楽囲おびつ店・味楽囲さだもと店で小糸在来®エダマメを販売するイベントを開きました。小糸在来®エダマメを待ち望んでいた来場者が次々と買い求めていきました。

10/9 小糸在来®エダマメ査定会



小糸在来®愛好クラブは周南支店で、小糸在来®エダマメ出荷査定会を開き、市場関係者、同愛好クラブ会員、JA全農ちば、君津農業事務所、JA役職員ら24人が参加しました。小糸在来®エダマメの色や形状、選果・選別基準を確認。品質の統一化を図り、エダマメを出荷することを申し合わせました。

10/11・12 きみつ枝豆収穫祭

君津市認定農業者協議会は、君津市市宿地先のほ場で「きみつ枝豆収穫祭」を開きました。参加者は受付で荒縄を購入し、葉と根がついた状態のエダマメを縄に結わえて持ち帰り、エダマメ収穫を満喫しました。



10/17・18 小糸在来®オーナー引渡し



上湯江地区小糸在来®オーナー制実行委員会は「小糸在来®（エダマメ・大豆）オーナー引渡し」を行いました。同委員会は、「芳醇な香りと豊かなうまみ」を多くの方々に直接届けようと、6月に約1,200区画（1区画1畝約20m）のオーナーを募集し、会員5人が栽培管理をしてきました。当日は、多くのオーナーがほ場を訪れ、秋のエダマメ収穫を楽しみました。

直売所イベント 12月

※毎月第2水曜日は店舗休業日となります。（8月を除く）
12月9日・1月13日
12月31日（木）～1月4日（月）までは、お休みとなります。

営業時間

味楽囲おびつ店	9：00～17：30
味楽囲さだもと店	9：30～18：00
ゆりの里	〃

※12月30日は15時までの営業となります。

味楽囲（みらい）おびつ店

☎0439（35）3144

インスタ更新中！



齊藤店長

13日（日）　年末感謝祭

味楽囲（みらい）さだもと店

☎0439（52）8311

インスタ更新中！



水野店長

20日（日）　年末感謝祭

袖ケ浦市農畜産物直売所 ゆりの里

☎0438（60）2550

インスタ更新中！



佐野店長

19日（土）　年末感謝祭
9のつく日　クレープの日

10/8 農業体験フィールドワーク



川崎市立川崎高等学校附属中学校の1年119人は、君津市上湯江を訪れ、君津市農業農村活性化協議会の会員の協力で7月に小糸在来®のは種をしたほ場で、エダマメ収穫とさやもぎを体験しました。

10/29 埼玉の中学生がエダマメ収穫



埼玉県加須市にある私立開智未来中学校1年生76人は、君津市上湯江で小糸在来®エダマメの収穫体験を行いました。同校が小糸在来の収穫体験を行うのは初めてで、自然の豊かさを感じていました。

私たちの『国』で『消』費する食べ物は、できるだけこの『国』で生『産』する

10月16日は「国消国産」の日

ＪＡグループは、10月16日を「国消国産の日」と制定し「私たちの国で消費する食べ物は、できるだけこの国で生産する」という考え方に基づき、「国消国産」運動に取り組んでおります。

食料の約６割を海外に頼る日本。いざという時に食糧に困らないため「国産を選んで食べる」ことは、次世代の「食の未来を選ぶこと」にもつながります。

ＪＡは10月、次世代に向けた小糸在来®エダマメやサツマイモの収穫体験を開催したほか、キティちゃんを起用したポスターの掲示、金融店舗のデジタルサイネージで動画を放映したほか、直売所では10月・11月の国消国産月間に合わせ「ＪＡグループ直売所キャンペーン」に参加。10月16日には、来場者に国消国産のオリジナルふりかけを先着でプレゼントしました。

また、地域のみなさまにも「国消国産」の取り組みへの理解を深めていただくため、行政を訪問し、趣意書の提出、ポスター・パネルの展示を依頼しました。



（左から）石井宏子市長、江澤武夫組合長



（左から）高橋恭市市長、江澤武夫組合長、奥澤功経済担当常務



（左から）粕谷智浩市長、江澤武夫組合長、奥澤功経済担当常務



味楽囲さだもと店は、イートインコーナーのお弁当に、味楽囲おびつ店、ゆりの里は、レジ通過者に先着で国消国産×ハローキティのノベルティ（ふりかけ）をプレゼントしました。

ミセスのColor

女性部の活動を紹介します

10/13 袖ケ浦3支部　日帰り研修会



日帰り研修会には部員28人が参加しました。大東京綜合卸売センター（府中市場）での見学と買い物を楽しんだ後、深大寺を参拝し、旧古河庭園のバラ園を見学しました。部員同士の親睦を深め、今後の活動にもつながる充実した研修会となりました。

「お守り」作り活動

子どもたちの安全を願って

新小学１年生に届けよう！

10月15日、本店で新小学1年生に贈る「ふくろうのお守りづくり」を行いました。



10/24 親子料理教室で房総太巻き寿司づくり





女性部は、君津市生涯学習交流センターで「親子料理教室」を初めて開き、4家族11人が参加しました。

参加した親子は房総太巻き寿司づくりに挑戦。女性部員が講師になり、「椿の花」「ばらの花」の作り方を丁寧に教えました。親子は完成した太巻き寿司の絵柄に感動していました。

かず方さの言

おめいなんかもつかうかえ〜

著　藤倉　冨二夫

おもしろどく

遊び半分や興味本位で何かをすることの意。一般に憚（はばか）りのあると認識されているような行為を、ただ面白みとか、刹那（せつな）的快楽とかのためにだけ行うことをいう。時に世相を賑わす犯罪の愉快犯の心理も、元はこんなところにあるだろう。「おんもしろどく」ともいう。

しわくちゃ

皺くちゃ。しわだらけの意。シワがくちゃくちゃに寄った状態からの比喩か?衣類を無造作に放り出しておいたり、重ねたりしておくとこんな状態になる。

寄稿者
君津農業事務所
改良普及課　普及技術員
古谷 春希

君津農業事務所 改良普及課　☎ 0438-23-0299

大ショウガを栽培してみませんか？

大ショウガは、根茎が大きく肥大することが特徴です。薬味、漬物、料理の材料として幅広い用途があり、生鮮のほか、加工用としても利用されます。栽培にあたっては、温暖な気候と十分な水分が必要である一方、ほ場の排水性も重要です。

種ショウガ



出芽後の様子（6月下旬）

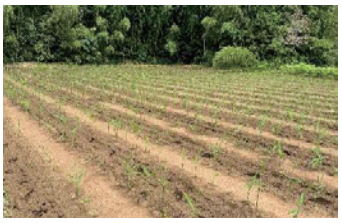

分げつ後の様子(収穫前)（6月下旬）



【栽培暦】

○植付け　収穫

月	4月			5月			6月			7月			8月			9月			10月		11月	
作付時期			○																			
主な作業		元肥	植付け			マルチ除去	中耕・除草		追肥・土寄せ	かん水		追肥・土寄せ	かん水			追肥・土寄せ	かん水(適宜)			収穫		

【ほ場選定】

○ほ場は3～4年間ショウガを作付けしたことのない場所を選び、1日中強い日差しが当たるほ場や風当たりが強いほ場は避ける。
○ほ場に溝を切り排水路につなげる等、水がたまらないようにする。

【種・植付け・施肥設計】

○種ショウガは、無病で良く充実したものを選び、種の大きさは80～100gを目安とする。
○畝幅120cm、株間25～30cm、条間60cm、深さ5cm、畝間40cm、ポリマルチ2条植え
○窒素：りん酸：加里＝22：29：18（kg/10a）、うち元肥で窒素12kg、追肥で10kgとする。
牛ふん堆肥（2t/10a）を植え付け1か月前に施用しておくとよい。

【栽培管理】

○マルチは、5割程度芽立ちしたタイミングで除去する。（植付後、30日～40日くらいが目安）
○土壌水分を保つには、約4日に1回20㎜の潅水が必要となる。特に夏の乾燥期は、潅水を欠かさぬようにすることが大切である。
○8月以降の根茎は肥大が速く地上に露出してくるので、適宜土寄せする。露出すると青茎になり、根茎の表皮が乾燥して商品価値が低下するため注意する。
○ネキリムシ、アワノメイガ、根茎腐敗病、白星病などの被害があるので適切に防除する。

【収穫】

○スコップなどを使う際には、株元から少し離れた位置に刃を入れる。
○収穫時土が湿りすぎていると、根茎に土が付着し収穫後の腐敗のリスクも高まるので注意する。
○低温に弱い作物のため、霜が降りる前に収穫する。

ショウガ栽培を検討される方へ
土もの栽培は適地適作です。ほ場の確認や詳しい栽培方法を知りたい場合は、
JAきみつ経済部（0439-32-2581）もしくは農業事務所改良普及課野菜担当までお問合せください。

君津市・富津市・袖ケ浦市へ
令和９年度農業施策に関する要望書を提出

ＪＡ管内の３市（君津市・富津市・袖ケ浦市）を、江澤武夫組合長、奥澤功経済担当常務、ＪＡ職員が訪問し「令和９年度の農業施策に関する要望書」を手渡しました。

近年、農業およびＪＡを取り巻く環境は、農家の高齢化に伴う基幹的農業従事者の減少や耕作面積の縮小が進むなど、厳しさを増しています。さらに、世界情勢の悪化が長期化する中、肥料・農薬・燃料・農業機械などの価格高騰が続き、生産コストは上昇する一方で、農畜産物の販売価格には十分に反映されず、農業経営は大変厳しい状況にあります。

こうした状況を踏まえ、行政との連携をより強め、地域農業の課題解決と持続的な発展に向けた農業施策の検討を要望しました。ＪＡは行政とともに、地域農業の未来を支える取り組みを進めていくことを改めて確認しました。

また、台風25号により被害を受けた農業現場への支援措置についても、併せて要望しました。

要望の内容

- 共同利用施設の更新・再編整備による生産基盤の維持・強化について（君津市・富津市）
- 農業生産資材高騰対策について（3市）
- 農業災害に備えた「産地BCP」策定について（3市）
- スマート農業の普及拡大と生産性向上の支援について（3市）
- 有害鳥獣対策について（3市）
- 農地対策について（3市）
- 植物防疫事業補助金の拡充について（君津市）
- 袖ケ浦市農畜産物直売所「ゆりの里」の店舗外敷地の修復について（袖ケ浦市）

緊急要望

- 台風25号における農業生産現場の支援措置（3市）

9/28 君津市



（左から）石井宏子市長、江澤武夫組合長

10/15 富津市



（左から）高橋恭市市長、江澤武夫組合長

10/19 袖ケ浦市



（左から）粕谷智浩市長、江澤武夫組合長

ジネンジョの秋がやってきた!

清和自然薯組合は10月23日、君津農業事務所、君津市経済部、JA、報道機関などを招き、ジネンジョの生育状況の確認のために試し掘りを行いました。

袖ケ浦自然薯部会は10月26日、小櫃自然薯組合は29日に生育状況を確認しました。

今年は、高温や長雨の影響も心配されましたが、ジネンジョの特徴であるねばり・コシの強さも最高です。秋の味覚「ジネンジョ」を、ぜひ味わってください。



自慢のジネンジョを披露する
森　和之さん



10/23 清和自然薯組合



10/26 袖ケ浦自然薯部会



10/29 小櫃自然薯組合

販売・注文のお問い合わせ

販売価格は 1kg 当たり2,800 円～
贈答用箱（2kg 入）　5,500 円～

・小櫃経済センター	☎ 0439-35-2911
・上総購買店	☎ 0439-27-3861
・平川経済センター	☎ 0438-75-2001
・味楽囲おびつ店	☎ 0439-35-3144
・味楽囲さだもと店	☎ 0439-52-8311
・袖ケ浦市農畜産物直売所ゆりの里	☎ 0438-60-2550
・里のめぐみ館	☎ 0439-38-2200

ジネンジョの梅マヨサラダ

今日はコレで決まり
これ食べたい



材料（作りやすい分量）

- ジネンジョ……300g
- 梅干し……2個（正味15g）
- 削り節……1袋（5g）
- A
  - マヨネーズ……大さじ2
  - みりん……大さじ1

作り方

1. ジネンジョは皮をこそげ、水に10分さらす。水けをよく拭いて1cm角に切る。
2. 耐熱容器に削り節を入れ、ラップをかけずに電子レンジ（600W）で20秒加熱する。
3. 梅干しは包丁でなめらかになるまでたたき、ボウルに入れてAを加えてよく混ぜ合わせる。2も加えて混ぜる。
4. 3に1を加えてさっと和える。

みずきの写真館

珍しい写真を募集しています。

写真のタイトルは、30文字程度までご記入いただきますよう、ご協力をお願いいたします。



我が家のポポーです。
今年は20個ほど収穫できました。
自然歩さん（袖ケ浦市）



長年農業に携わってきた
93歳ですが、このサツマイモは
初めてです。
鴨田　一衛さん（君津市豊英）

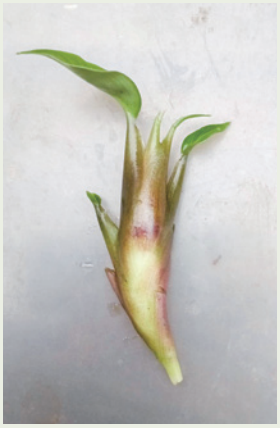

葉のついたみょうが
多田　正行さん（袖ケ浦市神納）



大根の中にハート
水野　歌子さん（君津市練木）

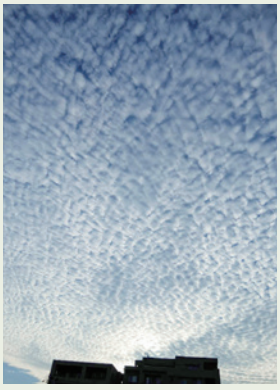

朝のラジオ体操
見上げた空にウロコ雲だ。
小野　敏雄さん（君津市西坂田）



ある日の空の雲
何か動物の顔に似てませんか
井手あきこさん（富津市西大和田）



今秋、生姜の花が咲きました。妻も私も初めて見ました。ほぼ同時期に里芋の花も咲き、またこの時期に珍しく、台風一過の富士山も望むことができるという『一富士　二芋　三生姜』そろい踏みの珍しい秋となりました。
藤倉富二夫さん（富津市西大和田）



柿の実を食べる猿軍団を
ラジオ放送の音声により
追い払うトランペットスピーカー
山嵜　良平さん（富津市不入斗）

今月の風流人（ふうりゅうびと）

俳句

師走きてお医者がよいが悲しきや　田島　博海
大晦日湯温二度上げ仕舞風呂　本吉　孝雄
穂芒のなびく高さに遠筑波　道譯　みどり
山間の道を過ぐりて柿の里　榎本　幸子
災害のかたづけ日々で過す秋　佐久間秀夫
保育園笑顔あふれる運動会　佐久間文子
台風禍後の静寂空仰ぐ　相川　新一
芦ノ湖の遊覧船で秋の旅　小澤百合子
秋風に枯葉吹雪のシニアカー　栗原　隆夫
墓参道紅白競う曼珠沙華　鈴木　毅
朝露の草に紛れし野の仏　伯ヶ部喜久男
文化祭皆に幸あれ晴れ舞台　中久木七郎
過疎の里じはりじはりと冬来る　小田　慶喜

作品は毎月1日までに○月号と記入して楷書で漢字にはふりがなをお願いします。尚、誌面の都合上掲載できない場合もありますのでご了承ください。

みずきの絆（写真館・風流人）投稿募集

住所・氏名・電話番号を明記の上、「JAきみつ組織対策課係」までお寄せください。

① 郵送
〒292―1147 君津市塚原185

② メール
mizuki@ja-kimitu.or.jp

③ FAX
0439 (32) 5671　※写真館は、郵送かメールでお寄せください。

④ LINE公式アカウント
お友だち登録後、画面下部のメニューより「みずきの写真館・今月の風流人投稿について」を押して、手順をご確認ください。

※ご応募いただいた作品（文芸・写真など）は返却できません。
※投稿は毎月1日に締め切らせていただきます。
※誌面の都合上、掲載できない場合もございます。予めご了承ください。
※風流人の投稿もあわせてご確認ください。

謎解きクロスワード

直売所のお買い物券が抽選で当たる

二重マスの文字をA～Eの順に並べてできる言葉は何でしょうか？

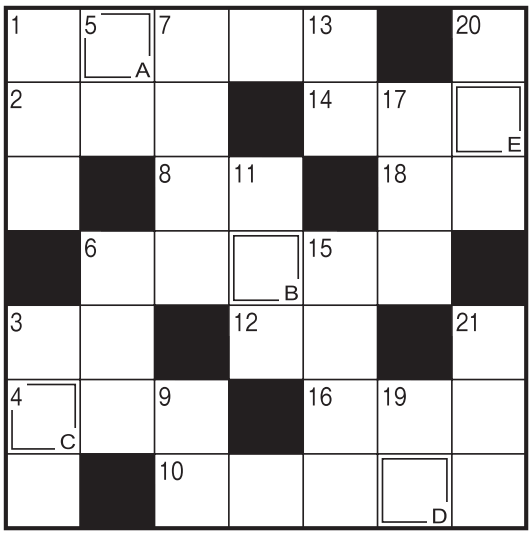

タテのカギ

1 ルイス・キャロルの名著『――の国のアリス』
3 イースター島の巨大石像
5 冬至の日、湯船に浮かべます
6 日の丸やユニオンジャック
7 8の――は、1、2、4、8
9 大きなものは瀑布と呼ばれます
11 日本では右の人が多い
13 食パンのふちの部分
15 吊るし切りにする魚
17 EU加盟国のひとつ。首都はベルリン
19 こんもりと盛り上がった土地
20 クリスマス――に星の飾りをつけた
21 参道の入口に立っています

ヨコのカギ

1 年末年始の学校に行かない期間
2 風呂場の天井からポタリ
3 博多で本場の――鍋を食べた
4 なまはげ行事で知られる県
6 西高東低の高が示すもの
8 田畑を耕す道具
10 クリスマスのミサがおこなわれる場所
12 困ったときに仰ぎ見る
14 赤・白・――はクリスマスらしい色の取り合わせ
16 寒いと池に張ることも
18 ディーとエフのあいだ

10月号の答え ハイキング



応募総数 172通

正解者数 169通

当選おめでとうございます。（敬称略）

鴇田　勝（君津市）
藤平　忠範（君津市）
片桐　清（富津市）
又野　照子（袖ケ浦市）
佐藤　衛（袖ケ浦市）
石井サダ子（君津市）
粕谷美智子（富津市）
鈴木美智子（富津市）
葛田　和子（袖ケ浦市）
矢野　和宏（木更津市）

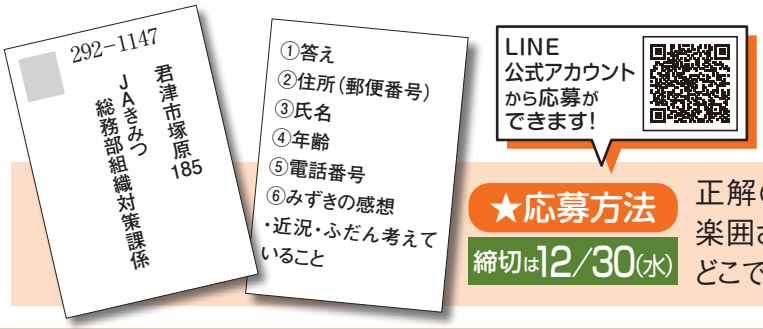

★応募方法
締切は12/30(水)

正解の方の中から抽選で10名様に直売所「味楽囲さだもと店」・「味楽囲おびつ店」・「ゆりの里」どこでも使えるお買い物券をプレゼントします。

川柳

サンタさん今年はおもちゃ忘れずに　平野　惇子
警官を名乗る詐欺次誰名乗る　石井富美江
口と手がすべっちまってごめんなさい　藤倉冨二夫
冬近し廃線話題の無人駅　森中　川門
停電でローソクつけて鍋ごはん　小澤百合子
日暮酒ビール？日本酒？カンチューハイ？　三澤　義郎
忘年会やらぬ理由をもう忘れ　石井　敏雄
孫たし算ばあば川柳で指を折る　鈴木　絹代
木枯らしにエイヤア孫たちのパンチ　小田　和子

短歌

山茶花の赤白桃の花咲いて
我が家の庭に冬が来にけり　横室　祥子

我が希望年の瀬までに世の中の
子の育成は天の願いと　田島　博海

長雨でゆううつ気分晴れやかに
メダルラッシュのアジア大会　三上　芳

老いるって結構楽しひを日とて
暇無し夫と動ける幸せ　豊蔵えみ子

ボケ防止大人の塗りえ買いくれし
娘の気持素直に受け取る　和田みつ子

実りの秋重なる台風に刈り損じ
野菜も被害で懐に響く　前橋　勇

亡き父へ残せし思い伝えなん
夢枕にと吾は乞うなり　山口　睦子

カレンダーめくれば残る一枚に
来し方思い気合を入れる　宮川　智子

秋ですね夏から秋へと少しずつ
景色や風も秋色に染まりつつ　鳥飼　歌子

＼組合員のみなさまに感謝の気持ちを込めて!!／

金利優遇定期貯金

ウィンター キャンペーン

取扱期間：令和8年11月2日（月）～令和8年12月30日（水）

新たな資金で50万円以上の定期貯金をご契約いただける組合員の方へ!!

募集総額70億円

適用金利

期間3年 年 2.00％（税引後:年1.593%）

期間1年 年 1.50％（税引後:年1.195%）

既存定期の増額書替は　期間3年 1.50%（税引後:年1.195%）　期間1年 1.00%（税引後:年0.796%）

〈取扱条件〉

1. 個人の方（組合員に限る）
2. 「新たな資金」※でお預入れいただいた方。お預入れ金額50万円以上。
   当組合の既存定期貯金を解約して増額書替をする場合は、既存定期貯金預入金額の30%以上を「新たな資金」※で増額いただくことで契約できます。
   （増額書替は契約額30億円に到達次第終了させていただきます。）
3. お預入れ時に組合員にご加入いただいた方も対象となります。農家の方でなくても組合員になることができます。

※「新たな資金」とは令和8年7月1日以降に現金（小切手）・振込によりお預入れされた資金です。既存定期貯金を解約し、数日経過後に持込まれた資金は対象としません。

詳しくは、お近くの支店窓口へお問い合わせください

移動金融店舗 運行スケジュール

曜日	2026年 12月	午前 10：00～11：30	午後 13：00～14：30
火	1・8・15・22・29	旧清和支店（君津市西粟倉 115）	房総クロスヴィレッジ（君津市正木 149-1）
水	2・9・16・23・30	旧富津支店（富津市富津 1470）	
木	3・10・17・24	旧峰上支店（富津市関尻 468）	関豊ふれあいシニア館（富津市豊岡 1355-1）
金	4・11・18・25 12月11日上総購買店は車輌メンテナンスのため運休いたします。	亀山駅前交流広場（君津市藤林 235）	上総購買店（君津市久留里 109-1）

※運行予定日が祝日の場合は休業となります。
※天候不良や車両整備で運行ができない場合や、災害などが発生し、被災地より派遣の要請があった時は臨時休業となります。

法律相談 実施します

12月 8日(火)15:00～17:00 大佐和支店
12月15日(火)13:00～15:00 周西支店

税務相談 随時お受けします

※法律・税務相談は事前予約が必要です。

貸家・アパートの資料請求、土地の売買、法律・税務相談などのお問い合わせは

JAきみつ不動産センター
君津市外箕輪4－31－45
☎0439－55－3201

千葉県知事（2）第17718号（一社）千葉県宅地建物取引業協会会員
（公社）全国宅地建物取引業保証協会会員
（公社）首都圏不動産公正取引協議会加盟店

貸家・アパート情報

空いている貸家・アパートご紹介ください。仲介いたします。お気軽にご相談ください。

一戸建て	君津市大和田 3DK	家賃 60,000円	敷金 2ヶ月 / 礼金 なし / 共益費 なし / 大規模リフォーム済み / イオンタウン君津近く
一戸建て	君津市外箕輪 2LDK	家賃 62,000円	敷金 1ヶ月 / 礼金 なし / 共益費 3,000円 / 大規模リフォーム済み / 定期借家契約
アパート	富津市大堀 3K	家賃 33,000円	敷金 なし / 礼金 なし / 共益費 なし / 2階角部屋、簡易水洗
アパート	君津市東坂田 2K	家賃 44,000円	敷金 2ヶ月 / 礼金 なし / 共益費 1,000円 / P3,000円 / 駅・尾張屋近く

【組合員の皆さまへ】共済規程の一部変更について

下記の通り令和8年8月28日（金）開催第11回理事会において、議決しましたので、定款第57条第2項の規定に基づき掲示いたします。なお、変更の内容については、今後、千葉県知事の承認を受け、効力が生じることとなります。

記

1. 変更内容
   自動車損害賠償責任共済について、法令改正への対応を行うとともに、現行実務との整合性を図るため、共済規程の一部を変更する。
2. 実施時期　令和9年4月1日

以上

年金友の会 親睦旅行

10/8

埼玉の東照宮と渋沢栄一のふるさと・深谷

富津地区



会員30人が参加しました。

地区・支部別グラウンド・ゴルフ大会

10/2 君津支部



結果発表（敬称略）

優　勝　案納　龍男（宮下）
準優勝　堤　紀美江（南子安）
第３位　本河　清美（南子安）

10/30 袖ケ浦支部



結果発表（敬称略）

優　勝　宗政　丈夫（横田）
準優勝　川名美佐雄（横田）
第３位　小野　義昌（大曽根）

介護

介護の疑問や悩み事など親身にご相談に応じます。

～お気軽にお電話ください～

＊居宅介護支援（ケアプラン作成・申請の代行）

各種の介護サービスを受けるためには、介護計画書（ケアプラン）が必要です。ご利用の要望に合った計画書を作成いたします。また、申請書などの作成や提出の代行もお手伝いいたします。

＊訪問介護（ホームヘルプサービス）

要介護認定をされ、在宅ケアが必要とされる高齢者や障害のある方のご自宅にヘルパーが訪問、サービスの提供をさせていただきます。

＊高齢者生活支援事業

要介護状態となった高齢者及び自立高齢者が安心して日常生活を営むことができるように、介護保険外の支援を行う有償サービスです。

ケアマネージャー（要資格）募集中！



一緒に働いて頂けるケアマネージャーさんを募集しています。常勤できる方、大歓迎です。

給　与：232,560円～（資格手当・業務手当含）
※介護プラン件数手当有
勤務地：ＪＡきみつ介護センター

登録ヘルパー（要資格）募集中！



一緒に働いて頂けるヘルパーさんを、募集しています。週１日からでもOKです。経験の浅い方もサポートします。

時　給：1,250円～
（土・日・祝100円アップ　時間外1,600円～）
※別途、各種手当交通費あり
勤務地：君津、富津、袖ケ浦地区

JAきみつ介護センター
訪問介護事業所　居宅介護支援事業所
〒299－1117　君津市宮下2－24－27
☎0439－50－8836　FAX 0439－50－8835

理事会報告

第13回理事会（10月29日開催）

▼臨時職員就業規則の一部変更について
▼ＪＡきみつ介護事業「業務継続計画（ＢＣＰ）」の策定について
▼令和８年度期中監事監査報告書に対する回答書について
▼理事の使用人兼務の決定について

JAきみつの組合員

（令和8年9月30日現在）

組合員数…21,835人
正組合員…10,593人
准組合員…11,242人

組合員資格（出資金名義など）に変更があった場合は、お手続きが必要となります。

詳しくは最寄りの支店窓口にお問い合わせください。

職員の動き

令和8年10月31日付

異動	氏名	新任	旧任
	石渡　優	総務部付	総務部　組織対策課　係

みずき
Vol.414
12月

〒292－1147 千葉県君津市塚原185
発行／君津市農業協同組合 総務部組織対策課
☎0439(70)1331 FAX0439(32)5671
Eメール mizuki@ja-kimitu.or.jp

令和8年11月19日発行
印刷／ワタナベメディアプロダクツ株式会社

ホームページ

LINE

X（旧：Twitter）

インスタグラム

FSC MIX FSC® C175894

10/17

大きいサツマイモ掘れたよ！サツマイモ収穫体験
JA共済アンパンマンこどもくらぶ



味楽囲おびつ店近隣ほ場で、「JA共済アンパンマンこどもくらぶ」のサツマイモ収穫体験を行い、同くらぶの会員52世帯200人が参加しました。当日、会員らは大きく育ったサツマイモを次々と掘り出していきました。

収穫後は、アンパンマングッズなどのプレゼントに大喜び！アンパンマン達のバックパネルがあるテントで撮影を楽しみました。最後のお菓子配りは、子どもたちが歓声をあげていました。









よいしょ！よいしょ！







サツマイモ出て来るかな!?







たくさんとれた！









がんばって掘ったよ！！





編集室の声

小糸在来®のエダマメにサツマイモ、ジネンジョなど、実りの秋を感じる10月でした。農に触れるイベントも各地で開かれ、たくさんの笑顔があふれていました。

その一つ「JA共済アンパンマンこどもくらぶサツマイモ収穫体験」に参加しました。サツマイモは寝かせたほうが甘みが増すそうですが、今回は掘りたてをおいしくいただきました。まだたくさんあるので、『家の光』10月号に載っていた干しいもづくりにも挑戦してみたいと思います。うまくできたら報告しますね！



桐ヶ谷