

みづき

2023
6
vol.372



2023年度 新採用職員紹介
移動金融店舗車・農機ドクターカー 運行スタート
とことん会ってコミュニケーション!! TAC紹介



JAきみつ

耕そう、大地と地域の未来。



ふるさと散歩道

ほっこり和む なつかしの場所



フレッシュで
大粒なブルーベリー狩りが
できる袖ヶ浦市

農家さんが丹精込めて育てたブルーベリーは、一粒が大きく、甘くてとても美味しいです。
直売も行っているのでお土産にも最適。
ぜひ季節の果実を味わってみてください！

〈場所・連絡先〉

- ・石井農園 袖ヶ浦市神納2824-2 ☎0438-62-0406
- ・細野農園 袖ヶ浦市蔵波2941-1 ☎0438-62-0690
- ・齋藤ガーデン 袖ヶ浦市蔵波1035 ☎080-1171-8088
- ・袖ヶ浦ふれあいどうぶつ縁 袖ヶ浦市上泉1506-10 ☎0438-60-4100

〈開園時期〉6月中旬～8月下旬

〈問合せ〉(一社)袖ヶ浦市観光協会
〒299-0292 袖ヶ浦市坂戸市場1番地1
☎0438-62-3436

【資料提供：(一社)袖ヶ浦市観光協会】

かずさの方言

おめいなんかも つかうかえ〜

著 藤倉 畠二夫

あんぱんぐち … アンパン口。大口のこと。運動会のパン食い競争で、羞恥心を一切取り除いて大口を開けることから命名された言葉だろう。

どいなが …… どういうようなが。どういう物(者)、どのような物(者)か、不特定の物や人に対する疑問形。

ペーペ …… 平々。ある組織の中での最も初心者クラスの人たちのこと。兵隊であれば当然初年兵であり、会社組織で言えば新人社員のことであり、学生時代の部活の枠組みでいえば新入部員のことである。

目次

- 2 我が家のアイドル
ふるさと散歩道
かずさの方言
- 3 2023年度 新採用職員紹介
- 4 みずき通信
- 5 移動金融店舗車・農機ドクターカー
運行スタート
- 6 とことん会ってコミュニケーション!!
TAC紹介
- 7 営農かわら版
- 8 農作業事故ゼロ推進・組合員の命と生活を守る運動
農作業安全対策研修会 開催のお知らせ
水稲本田防除薬剤特別対応について
- 9 「水稲育苗箱」回収のお知らせ
新盆用品展示のご案内
袖ヶ浦市廃プラスチック
対策協議会よりお知らせ
- 10 第7期「元気な女性のかがやき大学」第4回講座
家庭菜園
- 11 これ食べたい
おいしく食べて美しく
- 12 みずきの写真館
今月の風流人
- 13 謎解きクロスワード
- 14 Information
- 16 きらめく元気人
直売所イベント情報



我が家の アイドル



君津市
常代

小堀 明愛(はるる)ちゃん (12歳)
斗耀(とあ)くん (2歳)

明愛は今年から中学生。バレーボール部に入って新生活を満喫しています。斗耀の面倒もよく見てくれて助かっています。羊毛フェルトが得意で、作成キットで動物などを作っています。

斗耀は歩くのが好きで、ほぼ毎日1kmは歩いています。道端のタンポポや飛んでいる飛行機など景色を楽しみながら散歩しています。「BabyBus(ベビーバス)」の動画を見ては、歌を真似して家族に披露してくれます。

高3のお兄ちゃんと一緒に、このまま明るく優しい人に育ってほしいです。

2023年度 新採用職員紹介

20人の新採用職員が入組しました。

4月3日から20日まで本店や各事業所で座学、組合員のほ場での研修を経て、21日から職員見習いとして配属になりました。

組合員・利用者のみなさま、よろしくお願いいたします。



総務部 総務課 係
領家 萌花



共済部 普及企画課 係
中澤 健吾



共済部 普及企画課 係
緒方 大輝



共済部 普及企画課 係
木水 柊



経済部 営農販売課 係
鈴木 美里



経済部 農業振興課 係
広瀬 翼



経済部 直売課 係
齋藤 芽依



周南支店 金融共済係
小幡 風果



周西支店 金融共済係
在原 音寧



亀山支店 金融共済係
鈴木 真咲



小糸支店 金融共済係
滝口 桃佳



平川支店 金融共済係
海野 茉由



袖ヶ浦支店 金融共済係
永嵜 あゆり



富津支店 金融共済係
藤原 明日美



富津支店 金融共済係
神子 結良



小糸経済センター 係
藤野 優



平川経済センター 係
小原 空



平川経済センター 係
吉村 咲音



富津経済センター 係
永井 里佳



袖ヶ浦直売所 係
水野 恵汰

4月25日 小櫃園芸部会洋菜部



サイインゲン出荷はじまる
2部会組織で出荷査定会

査定会では、生産者、市場関係者、君津農業事務所、JA全農ちは、JA職員などが参加。

本格的な出荷を前に現品を査定しながら、長さや太さなどの出荷規格や選果基準を市場関係者らと申し合わせました。サイインゲンは7月上旬まで千葉や東京方面の市場に出荷します。



4月27日 袖ヶ浦市園芸組合

4月27日 君津市立小櫃小学校
田植え体験



小櫃小学校4～6年生76人は、田植え体験を行いました。当日は、地元農家が協力して児童に田植えを指導し、田んぼに稲を植えていきました。

児童たちはアイガモ農法で稲刈りまで栽培を観察し、籾摺りや脱穀にも挑戦する予定です。

Mizuki Communication

みずき通信

身近な話題などありましたらご連絡ください。
総務部組織対策課 ☎ 0439 (70) 1831

4月13日 酪農部会設立総会



酪農部会設立総会を周南支店で開き、部会員、JA全農、JA東日本くみあい飼料(株)、JA役職員など20人が参加し、規約や事業計画、役員の選任など5議案を承認しました。

今まで、JA生乳出荷者の団体として袖ヶ浦酪農部会、富津酪農部会が活動していましたが、1つになり酪農事業の振興と酪農家の相互の団結、更なる発展を目的に設立。部会員は12人で酪農経営の収支改善と生産基盤の維持に努めます。

4月16日 旬のタケノコをどうぞ



味楽園さだもと店は、旬のタケノコを消費者にPRするため生産者の対面販売を行いました。

来店者は生産者に「下処理の仕方」「おすすめの調理方法」などを質問。生産者との会話を楽しみながら、好みの大きさのタケノコを次々と手に取り購入していきました。また、タケノコご飯やタケノコ味噌汁も販売し好評でした。

移動金融店舗車

農機ドクターカー

運行スタート



移動金融店舗車と農機ドクターカーの出発式を本店で開き、江澤武夫組合長、農林中央金庫千葉支店の湯山弘二支店長など20人が参加しました。当日は、本店の特設会場に神棚を設け、君津市の諏訪神社 石井昭平宮司が神事を行い、江澤組合長らが神棚に玉串をささげ安全運行を祈願しました。

JAは経営改革の一環として2022年より金融店舗、23年より農機事業の再編成を行っていることから、両車両の運行で出向く体制を強化。組合員・利用者の要望・相談に応じサービスの充実を図っていきます。



移動金融店舗車

私たちが お伺いします

農機ドクターカー

4月6日より週3日、再編成を行った支店など5カ所から運行をはじめ、段階的に週5日まで運行を増やす予定です。車内に支店窓口と同じ窓口カウンターと端末を搭載。普通貯金の入出金、通帳の記帳・繰越、定期貯金の受入れや公共料金・税金の納付などの業務を行います。また、購買機能を設け、農産物直売所「味楽園おびつ店」から農畜産物・加工品などを積載し販売します。今後は利用者の要望を受け、積載する商品を選定していきます。



組合員の農機に不具合が発生したときに、現場に駆け付け、その場で修理などを行います。今までも現場での対応を行ってききましたが、農機が故障すると組合員が農機事業所に運び入れるか、職員が取りに行くことが多かったため、従来よりも修理する機械や工具を数多く積載。組合員の運搬にかかる時間と手間を削減し業務の効率化を図ります。



ご利用ありがとうございました



修理などのご依頼は農機統括センターまでご連絡ください。

農機統括センター 総合受付 ☎0439-35-3167
君津市末吉971-1 (旧:小櫃農機センター)

移動金融店舗車運行スケジュール6月

曜日	2023年 6月	午前	午後
		10:00 ~ 11:30	13:00 ~ 14:30
火	6・13・20・27	旧清和支店 (君津市西栗倉 115)	自然休養村管理センター (君津市大岩 286)
水	7・14・21・28	旧富津支店 (富津市富津 1470)	
木	1・8・15・22・29	旧峰上支店 (富津市関尻 468)	関豊ふれあいシニア館 (富津市豊岡 1355-1)

※運行予定日が祝日の場合は休業となります。
※天候不良や車両整備で運行ができない場合や、災害などが発生し、被災地より派遣の要請があった場合は臨時休業となります。

Tとことん、A会って、Cコミュニケーション!!

地域農業を未来につなぐ!TAC!

各経済センターに配属されているTAC (Team for Agricultural Coordination) は「地域農業の担い手に向くJA担当者」の愛称です。この地域の農業振興には、現在、5年後、10年後と地域農業を担っていく農業経営者を様々な面からサポートすることが重要です。

TACは、担い手農家への訪問活動を通じて、ご意見・ご要望をうかがい、農家の視点に立った事業提案を行うとともに、農業経営に役立つ情報をJAの総合事業を活かしてお届けしていきます。

また、農家との信頼関係を築くとともに、第六次農業・地域振興計画を確実に実践して地域農業の充実に貢献していきます。

小櫃経済センター



センター長代理 高橋 勇太
(TACリーダー)



大野 雄也



保坂 和彦



永島 昂弥

小糸経済センター



センター長代理 池田 貴紀
(TACリーダー)



係長 渡邊 利彦



石井 尚人



富津経済センター



センター長代理 山野井 弘
(TACリーダー)



係長 綾部 克己



鈴木 秀生



関 京斗

平川経済センター



センター長代理 鈴木 達朗
(TACリーダー)



横倉 美里



杉崎 桃子



小泉 美里



小幡 浩輝

農業のことなら、
わたしたちTACにご相談ください。

小櫃経済センター ☎ 0439-35-2911 小糸経済センター ☎ 0439-32-2588

富津経済センター ☎ 0439-80-5081 平川経済センター ☎ 0438-75-2001

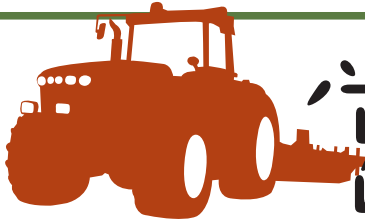

営農がわら版

君津農業事務所
改良普及課
中央グループ
グループリーダー
宇賀神七夕子
です。



君津農業事務所 改良普及課 ☎ 0438-23-0299

水稻中期管理のポイント

- ・イネの茎数を数えて、適期に中干しを開始しましょう
- ・幼穂形成期以降は、時期に応じた水管理を励行しましょう

● 中干しの開始時期

- ・茎数が下の表の目安に達したら中干しを開始しましょう
- ・中干しは2週間程度が目安ですが、途中で乾きすぎる場合は、圃場全体に行き渡る程度に入水しましょう
- ・中干し終了後は幼穂形成期まで間断かんがいをを行い、幼穂を確認したら入水を開始しましょう

表 品種別の中干し開始目安茎数

品種	砂質土	壤質土	粘質土
ふさおとめ (坪60株植えの場合) (坪50株植えの場合)	480本/m ² (27本/株) (32本/株)	480本/m ² (27本/株) (32本/株)	440本/m ² (24本/株) (29本/株)
ふさこがね (坪60株植えの場合) (坪50株植えの場合)	360本/m ² (20本/株) (24本/株)	360本/m ² (20本/株) (24本/株)	360本/m ² (20本/株) (24本/株)
コシヒカリ (坪60株植えの場合) (坪50株植えの場合)	320本/m ² (18本/株) (21本/株)	310本/m ² (17本/株) (20本/株)	300本/m ² (16本/株) (20本/株)
粒すけ (坪60株植えの場合) (坪50株植えの場合)	460本/m ² (25本/株) (30本/株)	420本/m ² (23本/株) (28本/株)	

※茎数を数えるときは、水口や水尻、枕地の株を避け、平均的な生育の株を数えましょう

● 幼穂形成期以降の水管理

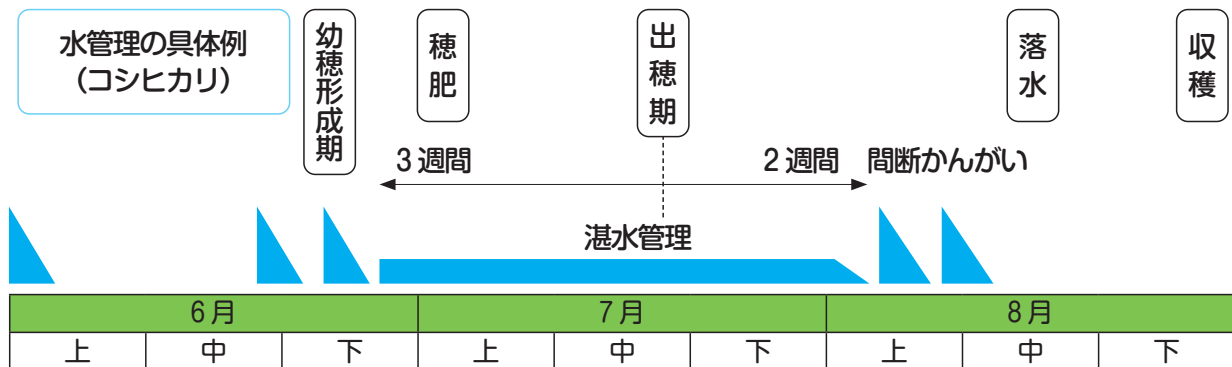

- ・出穂前3週間～出穂後2週間は湛水管理
※幼穂形成期10～15日後に日平均気温が20℃以下の低温が予想されるときは、深水管理で幼穂を保温しましょう
- ・出穂2週間後～3週間後は間断かんがい
- ・早期落水は玄米品質の低下につながるため、落水は出穂期後25日以降にしましょう

農作業事故ゼロ推進・組合員の命と生活を守る運動

～農作業安全対策～



農業機械の大型化・高性能化が進む一方で、農業従事者の高齢化などにより、農作業による死亡事故は全国で年間280件前後発生しています。当JA管内に於いても事故が発生しています。

当JAでは、毎年「組合員の命と生活を守る運動」として農作業事故ゼロを目指し、農作業中の安全対策研修会を実施しています。高齢者の事故割合は年々増え、近年では熱中症による死亡事故も多数発生。トラクターなどによる死亡事故件数を越えている状況です。熱中症予防対策を行い、十分注意して作業しましょう。

今年も、JAグループ、農機メーカーと連携し「農作業安全対策研修会」を開催いたしますので、ぜひご参加ください。

農作業安全対策研修会日程表

トラクター・草刈機を中心とした「農業機械安全研修会」を下記の日程で開催します。
そのほか、JA共済VR体験を行います。

女性の方も
ご参加
ください

君津・小糸・清和管内

日時 令和5年6月27日(火) 9:30～
研修場所 小糸経済センター 集荷場会議室

富津管内

日時 令和5年6月27日(火) 14:00～
研修場所 天羽購買店 2階会議室
(旧：天羽経済センター)

袖ヶ浦管内

日時 令和5年6月28日(水) 9:30～
研修場所 旧：平川農機整備工場

小櫃・上総管内

日時 令和5年6月28日(水) 14:00～
研修場所 農機統括センター
(旧：小櫃農機センター)

研修に関するお問い合わせ

農機統括センター ☎0439-35-3167

水稻本田防除薬剤特別対応について

米品質低下の大きな要因となる斑点米カメムシ・いもち・紋枯れ防除、稲こうじ病などの対策には、発生状況に応じた防除が必要です。

下記の期間中、防除薬剤を特別価格にて対応いたします。ぜひ、この機会にご利用ください。

- | | |
|------------|------------------------|
| 1.特別対応期間 | 令和5年6月1日(木)～7月31日(月)まで |
| 2.取扱品目及び価格 | 下記をご参照ください |
| 3.精算方法 | 商品引渡し後に精算いたします |
| 4.その他 | 引取の場合は22円引きになります |

品名	規格	特別価格(税込)	対象病害虫	使用時期
キラップ粒剤	3kg	3,322円	カメムシ類	収穫14日前まで
アルバリン粒剤	3kg	2,900円	カメムシ類	収穫7日前まで
スタークル豆つぶ	250g	3,169円	カメムシ類	収穫7日前まで
ダントツ粉剤 DL	3kg	800円	カメムシ類	収穫7日前まで
トレボン粉剤 DL	3kg	1,327円	カメムシ類	収穫7日前まで
ノンブラストレボン粉剤 DL	3kg	2,364円	いもち病・カメムシ類	収穫7日前まで
モンガリット粒剤	3kg	3,305円	紋枯れ病・稲こうじ病	収穫45日前まで
ブラシンフロアブル	500cc	2,478円	いもち病・稲こうじ病	収穫7日前まで
アミスタートレボン SE	1L	11,544円	いもち病・紋枯れ病・カメムシ類	収穫14日前まで

新盆用品展示の ご案内



新盆棚をはじめとする提灯・返礼品などの展示販売を、各経済センター・購買店でっておりますので、ご利用ください。

開催期間 6月12日(月)～7月31日(月)

富津経済センター ☎0439-80-5081

※日曜日・祝日は休業となります。
※天羽購買店は展示を行いません。受付のみ対応。

開催期間 6月19日(月)～7月31日(月)

平川経済センター ☎0438-75-2001

開催期間 7月1日(土)～7月31日(月)

小櫃経済センター ☎0439-35-2911

上総購買店 ☎0439-27-3861

小糸経済センター(君津・小糸・清和)

☎0439-32-2588

盆棚1号



盆棚2号



小櫃経済センター・上総購買店
平川経済センターのみ展示

JA虹の友 会員募集中 入会金 3,000 円のみ

新盆棚セット商品は
販売価格から**10%割引**

※新盆棚の単品購入は割引対象外です。
虹の友は様々な特典をご用意。
詳しくはHPをご確認ください。



「水稻育苗箱」回収のお知らせ

水稻育苗箱の回収について、下記の日程・内容により実施いたしますのでお知らせいたします。なお、回収を希望される方は事前に最寄りの各経済センター・購買店へお申し込みください(営業に伴う排出物については「廃棄物の処理及び清掃に関する法律」に基づき回収し、処理することが義務付けられています)。

申込期日	令和5年6月23日(金)	
	令和5年7月4日(火)	平川経済センター
	令和5年7月18日(火)	小櫃経済センター 上総購買店
回収日・ 持込場所	令和5年7月25日(火)	小糸経済センター
		旧:君津経済サブセンター
		旧:清和経済サブセンター
		富津経済センター 天羽購買店
処理料金	無 料	

使用済み「育苗箱」持ち込み時の注意事項

- ① 付着した泥を落とし、必ず水洗いすること。
- ② 枯れ葉・枯れ草が混入している場合は、必ず取り除くこと。
- ③ 10枚を1束にし、ビニールひもで2か所、仮がけしてください。

結束方法



写真では、最上部が裏返しですが、形状が崩れなければ裏表はどちらでも構いません。

※今後も回収を続けていくために、しっかりと泥を落とし、水洗いをしてからお持ち込みください。汚れている育苗箱は回収できません。みなさまのご協力をお願いいたします。

袖ヶ浦市 廃プラスチック対策協議会より お知らせ!

■農業用廃プラスチックを回収します。

と き 令和5年 **6月13日(火)** 午前9時～12時まで

と ころ 平川経済センター(農家個人持ち込み) ※小雨決行
暴風雨中止

※袖ヶ浦市在住の方に限ります。20円/1kg当たりの負担金を徴収します(現金)。

◎搬入対象品目規格

対象品目規格(重さ15kg程度まで)	結束その他
つづら折り 塩化ビニールフィルム 50cm 80cm	ビニールはビニール、マルチはマルチで梱包、マイカー線での梱包は禁止。
ポリエチレンフィルム 農ビ、農PO(軟質系) 同上又は杭を利用した グルグル巻き 50cm	同上

※肥料袋・培土袋回収荷姿1梱包1束ね10kg程度で二つ折り・ニヶ所縛り荷崩れしないように



◎詳しくは平川経済センターまで ☎0438-75-2001

第4回講座は「女子力を高めよう!」と題し、自宅のできる運動や体幹トレーニングなどを2部構成で学びました。

第1部では、JA千葉厚生連 管理栄養士・健康運動指導士の八角ひろ子氏が講師となり、バランスの良い食事のとり方やフレイル予防の運動を学びました。

第2部では、からだコンディショニングの東本ゆみこ氏を講師に体幹トレーニングを学び筋肉のバランスを改善し、身体を整える運動を指導しました。

受講生は「ちょっとした意識で健康長寿を伸ばすヒントを得た。今日学んだことを自宅でも継続し、心と体を整えたい」と話しました。



JA千葉厚生連
八角ひろ子 氏



からだコンディショニング
東本ゆみこ 氏

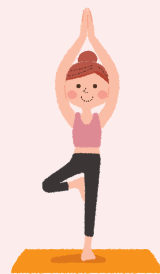

※関東東部以西の平地を基準に記事を作成しています。

家庭園

ニンジン

適期の種まきと灌水で発芽を万全に

●園芸研究家

成松次郎

ニンジンの発芽適温は15〜25度で、7〜10日で発芽がそろいますが、35度以上では発芽しません。発芽直後の種は乾燥すると枯死し、過湿では酸素不足で発芽不良になります。その後の生育適温は20度前後の冷涼な気候です。

【品種】耐病性、耐暑性に優れる品種を選びましょう。五寸系では「向陽二号」(タキイ種苗)、「ベーターリッチ」(サカタのタネ)、「ひとみ五寸」(カネコ種苗)などがあります。ミニニンジンは極早生で柔らかく、生食向きです。

【畑の準備】種まきの2週間前に1平方m当たり苦土石灰100gを散布して、深さ30cm程度に耕しておきます。種まきの1週間前に、1平方m当たり化成肥料(NPK各成分10%)100gと完熟堆肥2kgを施し、土とよく混ぜておきます。70〜80cm程度の畝幅に、条間20cm、深さ1、2cm程度のまき溝を2条作りまします(図1)。

【種まき】畑が乾いているときは、まき溝に灌水(かんすい)をしておきます。溝に種を1、2cm間隔に条まきし、裸種子は5mmの厚さ、ペレット種子の場合は1cmの厚さを基準に覆土します。軽い火山灰土では手でしっかり土を押さえ付けておきましょう。さらにもみ殻をかぶせて乾燥を防ぐ、黒寒冷しゃの被覆で地

温を下げるなどの対策を行います。

【灌水】種まき前に土にしっかり水を含ませること、発芽後も土を乾かさなことが大切です。なお、黒寒冷しゃなどの日射を遮る資材でべたがけしたときは、発芽後すぐに取り除きます。

【間引きと追肥、土寄せ】1回目の間引きは本葉2、3枚のときに密生部や生育の遅れている株、逆に極端に進んでいる株の間引きをします(図2-1)。2回目は本葉5、6枚のときに行い、株間を6〜10cmにします。間引く株の根元を手で押さえて引き抜きます(図2-2)。最後の間引き後に1平方m当たり化成肥料50gを追肥し、株元に土寄せして株をしっかりと固定させましょう。収穫期近くには、根の肩の部分にさらに土寄せし、根が緑に着色するのを防ぎます(図3)。

【病害虫の防除】葉はキアゲハの大好物なので、見つけ次第、手で取り除きます。ネコアセンチュウに弱いので連作を避け、前作に被害があるときは作付けを控えましょう。

【収穫】根径5cm程度に肥大した株から順次抜き取ります。年内は肥大が続くので、通り過ぎて裂根しないうちに収穫をします(図4)。8月まきでは、さらに土寄せして越冬させ、葉が枯れた後でも適宜掘り上げて収穫できます。

図1 畑の準備



図2-1 間引き①



図2-2 間引き②

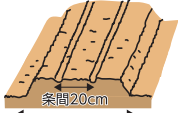

図3 土寄せ

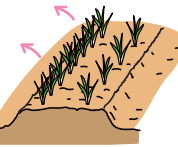

図4 収穫



五寸系ニンジン ミニニンジン

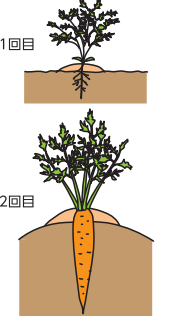
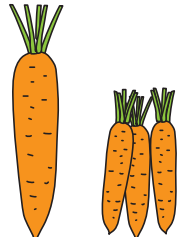

暑気ばらいに
しっかりと味も効果的



サインゲンの ピリ辛いため

○材料(4人分)

サインゲン	30本(200g)	
鶏ささ身	4本	
A	赤みそ	大さじ2
	豆板醤	小さじ1
	酒	大さじ1
	しょうゆ	大さじ1
	砂糖	大さじ1

塩・コショウ・サラダ油

○作り方

1. インゲンは5cm長さの斜め切りにする。ささ身は厚みを半分まで切って観音開きにして広げ、斜めの細切りにして塩、コショウ各少々をふる。
2. サラダ油大さじ1を熱し、インゲンを入れて塩少々をふり、2分間いためて取り出す。
3. ささ身を入れてほぐしながらいため、インゲンを戻し、Aの合わせみそを加えてからめる。

memo

●サインゲンはしみがなく、ポキッと折れるものが新鮮です。

おいしく食べて美しく 梅雨太り対策

栄養士 吉田理江

ジメジメした湿度の高い日が続く梅雨の時期に、突然体重が増えることはありませんか？梅雨の時期に体重が増えることを「梅雨太り」といいます。原因は、気圧や湿度の関係で、体内に水分がたまりやすくなり、むくむからです。今回は、体内にたまった余分な水分を排出し、梅雨太りを解消する三つの方法をご紹介します。

[1] カリウムを取る

野菜、果物などに含まれるカリウムには、体内の余分な塩分を排出させる働きがあるため、むくみ解消効果が期待できます。旬の食材のジャガイモ、キュウリには、カリウムが豊富に含まれているため、食事に取り入れると良いでしょう。汁物にジャガイモを入れたり、サラダにキュウリを入れると手軽にカリウムが取れます。

[2] 減塩する

塩分を取り過ぎないことも大切です。汁物を作るとき、野菜などの具を多くして汁を減らす

ことで、塩分を抑えられます。また、煮物、汁物を作るときは、かつお節、干しシイタケのだしを利かせると塩分を減らしても物足りなさを感じません。一食分全てを減塩にするのではなく、一品はしっかりと味を付け、他の料理を減塩にすると満足感が得られて続けられるでしょう。

[3] 冷え症対策

体が冷えると血流が悪くなりむくみを引き起こします。冷え症対策には、体を温めるとして知られるショウガがおすすめです。生で取るより加熱すると良いです。ショウガの辛味成分の一つであるジンゲロールには、血管を拡張させて血行を良くする働きがあります。加熱するとショウガオールに変化し、体の熱を作り出す働きをするため、炒め物や汁物にショウガを入れると良いです。また、冷たい飲み物は氷を抜く、献立に温かい汁物を加えるなどの工夫で体が冷えにくくなります。

しっかりと対策をして、梅雨太りを乗り切りましょう。





二股竹

真木 毅さん(君津市平田)



くろ塗り

小島 良一さん(袖ヶ浦市今井)



集落のきずな鯉のぼり 関山集落

Iさん(富津市竹岡)

みずきの 珍しい写真を 写真館 募集しています。



梨の花 白色五弁花盛り

Y子さん(君津市貞元)



7kgの聖護院大根

在原 ます子さん(富津市豊岡)



春満開のトラクター

内海 舞さん(袖ヶ浦市横田)



久しぶりの鯉のぼり揚げ

鯉のぼりを揚げる会(袖ヶ浦市横田)



苗箱を捨てずにリユース SDGs?

嵐野さん(君津市上湯江)

草刈りも良くぞ伸びたと気合いれ
迷わずに今年も来たね春燕 はつば
回覧板浮世の風受け村廻る
嫌われてへびに生まれたばつかりに
バタフライしているような鯉のぼり
にわかファンひとつ覚えのヌートバー
い言葉居間の柱に書いて貼る
子の植える稲田を巡るシニアカー

2023年父と由植え

川柳

栗の花屋敷の奥に香り濃し
保育園天使のえくぼさくらんぼ
八尾みな真横に揃ひ鯉のぼり
雨蛙雨戸の宿の主かな
咲き競ふ花の真下の交はず笑み
山菜採り夫婦呼び合ひ応えあい
鎌高く初夏の空へと振り上げり
梅雨寒やぬるい炬燵も有難し
庭先でわくわく摘むや摘草よ
若葉露光陽浴びてダイヤかな
へりコプター低空飛行の平和空

山田 芳枝
田島 博海
道譯みどり
本吉 孝雄
相川 新一
栗原 隆夫
小田 慶喜
波多野せき
佐久間文子
佐久間秀夫
渡邊せつ子

安藤 昭雄
石井 敏雄
森中 川門
藤倉富二夫
小田 和子
三澤 義郎
波多野 武

俳句

今月の風流人

ふうりゆうびと

作品は毎月1日までに○月号と記入して
楷書で漢字にはふりがなをお願いします。
尚、誌面の都合上掲載できない場合も
ありますのでご了承ください。

謎解き

直売所のお買い物券が
抽選で当たる

クロスワード

二重マスの文字をA～Eの順に
並べてできる言葉は何でしょうか？

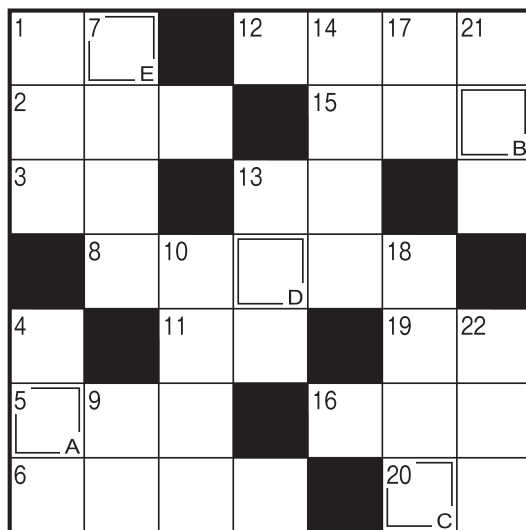

4月号の
答え

ハルガスミ



応募総数

105 通

正解者数

103 通

当選おめでとうございます。(敬称略)

- | | |
|-------------|--------------|
| 津野 寛司 (君津市) | 矢萩義太郎 (君津市) |
| 平田すが乃 (君津市) | 下間 章雄 (君津市) |
| 山口 文枝 (富津市) | 星野 里美 (富津市) |
| 池田 恭子 (富津市) | 川口まさ子 (袖ヶ浦市) |
| 関 涼子 (袖ヶ浦市) | 森 喜代美 (袖ヶ浦市) |

★応募方法

締切は6/30(金)

正解の方の中から抽選で10名様に直売所「味楽園さだもと店」・「味楽園おびつ店」・「ゆりの里」どこでも使えるお買い物券をプレゼントします。

短歌

夜明け前雨のそぼふる館山道を

一番バスの灯が動く

横室 祥子

梅雨晴れに母忙しく洗濯し

雨粒くるなど天に願いを

田島 博海

花冷えの去りし朝日のこちよき

鳥のさえずりにわかに騒ぐ

三上 芳

観音の裳裾になびく春の風

世界平和を祈ると有りし

和田みつ子

眠ては食べ食べては眠る老人ホーム

ニコニコ笑い心はうつつ

小平 光子

予定表空白のままのカレンダー

九九を誦んどつつ庭の草を引く豊蔵えみ子

後始末終えて帰りの涼風が

この身喜び顔なでるなり

吉田 浩

贈り物想いをこめて包みます

あなたの笑顔、声、思いつつ

宮川 智子

我が庭に山吹ボタンつつじ咲き

花の栄養につつまれし「いま」

北岡恵美子

水面に映る桜並木チラチラと

花筏に感動し

鳥飼 歌子

太平洋上る朝日に葉をかざす

退院間近とメールをボチッ

手島 厚

心地よく頬をなでたる春の風

大手毬の白小さく揺るる

大岩 静江

今更にも言うまい思うまい

自問自答の日々を重ねて

山口 睦子

タテのカギ

1 招く側がホストなら、招かれる側は

4 タマネギを切ると出ること

7 建てたばかりの建物のこと

9 数字のゼロを日本語でいうと

10 サイブー→→→トス→アタック

13 「海鼠」と書く生き物

14 置き時計はクロック、腕時計は

17 仕事や用事がない空き時間のこと

18 コショウ、ナツメグ、シナモン

など

21 プールの授業のときに着ます

22 領収書に収入——を貼った

ヨコのカギ

1 1年で一番昼が長い日

2 徳川家康が晩年を過ごした——城

3 不動産会社が売買するものの1つ

5 『落穂拾い』や『晩鐘』を描いた画家

6 奈良や鎌倉のものが有名

8 テッセンとも呼ばれるキンポウゲ科の花

11 相撲取りが踏みます

12 抑揚のないせりふ回しは

13 トウモロコシやゴーヤーが多く出回る季節

15 弁当箱にご飯と一緒に詰めます

16 ——コート、——ブーツ

19 円周率を表す文字

20 ネタとシャリで作ります

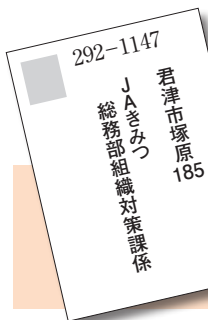

- ① 答え
 - ② 住所(郵便番号)
 - ③ 氏名
 - ④ 年齢
 - ⑤ 電話番号
 - ⑥ みずきの感想
- ・近況・ふだん考えていること

LINE公式アカウントから

応募ができる
ようになりま
した!



店舗再編に伴う 説明会のご案内

【市役所支店・周西支店】

と き 令和5年6月15日(木) 16時～

と ころ 君津市生涯学習交流センター 101 会議室
君津市久保 2-13-2

〇お問い合わせ・説明会参加お申し込み先

市役所支店 ☎ 0439-56-1298

※市役所支店にお取引のある組合員・利用者様には
ダイレクトメールでご案内をさせていただきました。

JAきみつは、「JAきみつ経営改革・組織の再編成」取り組みの一環として「組合員・利用者へのサービス維持・強化に向けた改革」を行い、現行の12店舗を段階的に9店舗へ再編いたします。

令和5年7月18日(火)に行う再編について説明会を開催いたします。参加を希望される方は、大変恐縮ではございますが準備の都合上、支店へご連絡いただきたくお願い申し上げます。

市役所支店・周西支店

市役所支店と周西支店を統合し、「周西支店」としてスタートします。なお、市役所支店のATMは継続して営業いたします。

<市役所支店営業最終日>
2023年7月14日(金)

市役所支店

ATMは
継続して営業

+

周西支店

周西支店

君津市久保 1-4-1
☎ 0439-52-1231
※現：周西支店

2023年
7月18日(火)より営業

心の絆を大切に 心のこもったご葬儀で… ご葬儀は安心と信頼のJA 葬祭へ



JA葬儀式場
虹のホールおびつ
君津市戸崎字梶開2626-7
☎0439-35-3699

施設概要
式場…100席
会食室…72席
駐車場…120台



JA葬儀式場
虹のホールきみつ
君津市外箕輪4-31-8
☎0439-32-1983

施設概要
式場…70席
会食室…60席
駐車場…70台

事前相談・ホール見学
承ります

開催時間は10時～15時まで
虹のホールきみつ
第1・第2・第3・第4友引

JA虹の友 会員募集中
入会金 3,000 円のみ

虹の友は様々な特典をご用意。詳しくは HP で

24時間
受付



JA 葬祭のおもてなし、
ご遺族の思いをかたちにします

☎ 0120-031-983

貸家・アパート情報

一戸建て	君津市下湯江 2K	敷金 2か月 礼金 なし 共益費 なし 簡易水洗
	家賃 38,000 円	
	君津市南子安 3DK	敷金 2か月 礼金 なし 共益費 なし
アパート	君津市六手 3DK	敷金 2か月 礼金 なし 共益費 なし
	家賃 50,000 円	
アパート	富津市大堀 3K	敷金 なし 礼金 なし 共益費 なし
	家賃 33,000 円	

募集

空いている貸家・アパートご紹介ください。
仲介いたします。お気軽にご相談ください。

法律相談 実施します

6月13日(火) 15:00～17:00 大佐和支店
6月15日(木) 13:00～15:00 周西支店

税務相談 随時お受けします

※法律・税務相談は事前予約が必要です。

貸家・アパートの資料請求、土地の売買、法律・税務
相談などのお問い合わせは

JAきみつ不動産センター
君津市久保 1-4-1
☎ 0439-55-3201

千葉県知事(1)第17718号(一社)千葉県宅地建物取引業協会会員(公社)全国宅地建物取引業保証協会会員(公社)首都圏不動産公正取引協議会加盟店

新車販売 一般修理 钣金修理

車検整備

さらに

新規入庫で

車検工賃

普通車 ¥10,000円引き

軽自動車 ¥5,000円引き

車のことなら
JAきみつの
自動車整備工場へ

4つの
無料サービス
●代車
●引取
●納車
●各種お見積り



君津自動車整備工場
(自動車統括センター)
☎0439-52-4941
富津自動車整備工場
☎0439-87-0306

JA健康診断実施のお知らせ

JAでは、組合員及び家族・地域住民の健康で豊かな生活の実現を目指し、集団健診・事後対策活動を毎年実施しています。また、新型コロナウイルス等に対する感染予防については、皆様の安全を第一に考え、安心して受診いただける環境整備に努めております。

今年度も、下記の日程で健康診断を実施いたしますので、家族そろっての受診をお待ちしております。



健康診断日程

巡回人間ドック (午前のみ実施)

【富津地区】 9月22日(金) AM富津研修センター(西川80)
9月29日(金) AM富津市民会館

【君津地区】 10月10日(火) AM清和公民館ホール
10月12日(木) AM周南公民館
10月16日(月) AM小櫃支店
10月18日(水) AM松丘コミュニティセンター

集団健康診断 (基本コース)

【富津地区】 9月22日(金) AM富津研修センター(西川80)
9月22日(金) PM大佐和支店
9月29日(金) PM富津市民会館

【君津地区】 10月12日(木) PM周南公民館
10月16日(月) PM小櫃支店
10月18日(水) PM松丘コミュニティセンター

JA健康診断に関するお問い合わせは 経済部生活課 ☎0439-32-2581

2024年春新卒者

正職員募集のお知らせ

【募集対象者】 大学・短大・専門学校卒業見込み者 (既卒者・卒業後概ね3年以内応募、可)

【求人数】 10名程度

【職種】 総合職

【必要な資格】 普通自動車運転免許

※職場説明会は、別途、希望者に案内します。

※詳しくは、JAきみつホームページをご覧ください
 いただくか、総務部人事課までお問い合わせください。



お問い合わせ先 総務部 人事課
☎0439-70-1331

職員の動き

令和5年4月30日付

退職	氏名	所属
	杉谷 広樹	小糸支店 複合渉外係
	緒形 浩	小糸支店 複合渉外係(嘱託)

異動	氏名	新任	旧任	備考
	中里 由佳	小櫃支店 金融共済係	総務部付(育児休業)	令和5年4月17日付
	高橋ひとみ	袖ヶ浦支店 金融共済係	〃	〃
	鳥飼 美雪	小櫃経済センター 係(臨時)	〃	〃
	鈴木美寿希	富津支店 金融共済係	〃	令和5年4月24日付
	岩地いづみ	市役所支店 係	〃	令和5年5月1日付

理事会表彰

令和4年度
日本農業新聞
記事送稿優績者表彰

桐ヶ谷 啓太
(組織対策課 係長)



クールビズの実施について

当JAでは、地球温暖化対策および節電対応の重要性を考慮し、環境省より提唱された「クールビズ(COOL BIZ)」を実施いたします。期間中は、軽装にて失礼いたしますが、ご理解を賜りますようお願い申し上げます。

1. 実施期間

5月1日(月)～10月31日(火)まで

2. 取組内容

- ・服装の簡略化
(ノーネクタイ・ノーリボン・ノー上着)
- ・事務所のエアコン設定温度の変更

- ▼ 理事との契約について
- ▼ 業務及び財産の状況に関する説明書類(フェイススクロージャー)誌作成について
- ▼ 貸出審査・担保取得・設定基準の一部変更について
- ▼ 信用事業方法書(内国為替取引)の一部変更について
- ▼ 不適正事案に係る発生原因の報告と法令遵守態勢の整備その他の発生防止策の一部修正と報告について

第7回理事会(4月25日開催)

理事会報告

JAきみつの組合員

(令和5年3月31日現在)

組合員数…22,306人
 正組合員…11,268人
 准組合員…11,038人
 組合員資格(出資金名義など)に変更があった場合は、お手続きが必要となります。

詳しくは最寄りの支店窓口にお問い合わせください。



中根 新太郎さん 42歳

—袖ヶ浦市大曾根—

農家の長男に生まれた新太郎さん。両親の働く姿を見て農業を継ぐことを決意し、千葉県立農業大学校に進学。

卒業後2年間、アメリカで農業を学ぶため留学し、サラリーマンを経て2005年に就農した。

5年前にはお子さんのためにキッズハウスを作製。1つ作るのに設計図を作り1〜2カ月かけて作る本格派だ。趣味に集中しすぎると、農業が疎かになつてしまつと冗談まじりに話しながらも「両親が守ってきた生産スタイルを継承して、農業を続けていきたい」と語る中根新太郎さんです。

新太郎さんは、現在、ダイコンを7ヘクタール、長ネギを60アール栽培している。ダイコンは、8月中旬から翌年の4月頃種をまき、秋から初夏にかけて収穫し、平川経済センターに共販出荷をしている。途切れることなく長期間出荷するために、5品種を選定。1週間に1回、は種をしているそうだ。

農産物の栽培管理については新太郎さんが担当。出荷調整をお母さんと麻由美さん、パートナーさん8人が担っている。パートナーさんは、麻由美さんのスカウトや知り合いの紹介が多い。働きやすいよう自身でシフトを決めて出勤するフレックスタイム制を導入。農業従事者の高齢化や人手不足が騒がれるなか、ご夫婦の手柄も人材確保に繋がっているようだ。以前は、トウモロコシやエダマメ、スイカなども生産して

きらめく
元気人

地域でがんばる
農業者や
直売所出荷者を
紹介します。

vol.23



の里」には、新太郎さんが搬入。味楽団2店舗には、JAが直売所を巡回して荷物を集荷するシャトル便を利用している。どうしても一人で3店舗に搬入すると畑に出る時間が少なくなるため、シャトル便は助かっているという。出荷するネギには妻の麻由美さんと一緒に作ったラベルを貼り付け、多い時は100袋ほど出荷している。



長ネギを栽培する麻由美さん・新太郎さん

家族との時間も大切に農業を続けていきたい

直売所イベント 6月

※毎月第2水曜日は店舗休業日となります。(8月を除く)
 6月14日(水)・7月12日(水)

営業時間 9:30 ~ 18:00

味楽園おびつ店
 ☎0439(35)3144

中旬 タカミメロンフェア
 18日(日)水神祭り

Twitter
 更新中!



松尾店長



東原店長

味楽園さだもと店
 ☎0439(52)8311

中旬 タカミメロンPR販売
 25日(日)ミニイベント

インスタ
 更新中!



袖ヶ浦市
 農畜産物直売所 ゆいの里
 ☎0438(60)2550

2日(金)オムレツの日(卵)
 24日(土)菖蒲まつり

インスタ
 更新中!



齊藤店長

facebookも
 更新してます!



味楽園おびつ店

味楽園さだもと店

ゆいの里



取材で各事業所に行ったとき、新人が一生懸命、先輩に教わりながら働く姿を見て、微笑ましく思いました。組合員・利用者のみなさまと会話することで新人も育つと思いますので、ぜひお声かけ頂けると幸いです。職員証に若葉マークをつけています。マスクなしの笑顔は3ページをご覧ください!



桐ヶ谷